



COMUNE DI ACQUI TERME

Provincia di Alessandria

MANUTENZIONE STRAORDINARIA PORZIONE DI TETTO

EDIFICIO DI PROPRIETÀ COMUNALE SITO IN PIAZZA DON DOLERMO

DENOMINATO EX CASERMA CESARE BATTISTI

INTERVENTO A - ALA OVEST FOGLIO 27 mappale 179

INTERVENTO B - ALA NORD DI SEPARAZIONE TRA I PIAZZALI FOGLIO 27 mappale 363

CUP B15B18010070004

PROGETTO ESECUTIVO EX ART.23 COMMA 8 D.LGS N.50/2016 e smi.

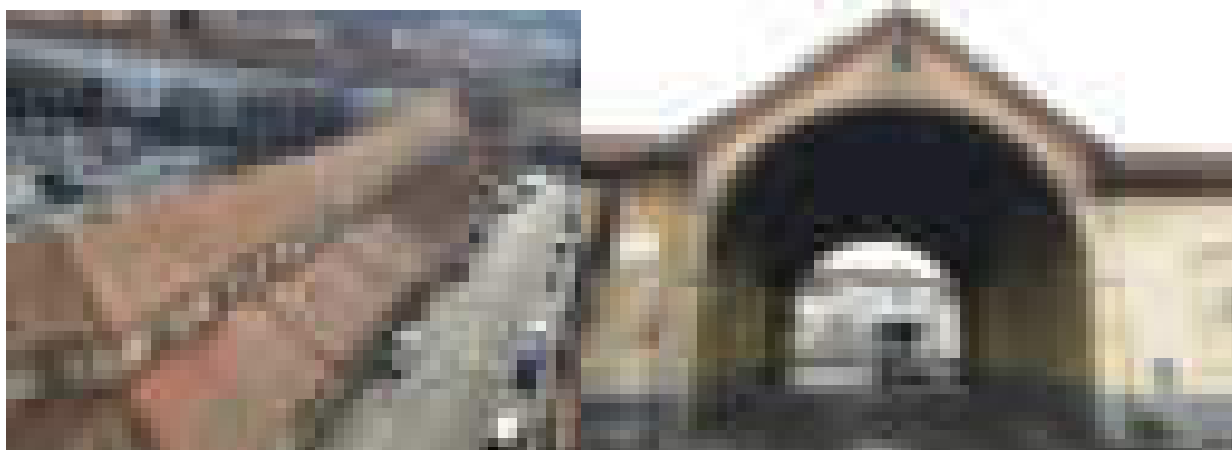

CAPITOLATO

IL PROGETTISTA

UFFICIO TECNICO LAVORI PUBBLICI

Arch. SANQUILICO Alberto

IL R.U.P.

DIRIGENTE UFFICIO TECNICO LL.PP.

Ing. Chiara Vacca

Acqui Terme, 25/01/2019



COMUNE DI ACQUI TERME

Provincia di Alessandria

MANUTENZIONE STRAORDINARIA PORZIONE DI TETTO
EDIFICIO DI PROPRIETÀ COMUNALE SITO IN PIAZZA DON DOLERMO
DENOMINATO EX CASERMA CESARE BATTISTI
INTERVENTO A - ALA OVEST FOGLIO 27 mappale 179
INTERVENTO B - ALA NORD DI SEPARAZIONE TRA I PIAZZALI FOGLIO 27 mappale 363
CUP B15B18010070004

PROGETTO ESECUTIVO EX ART.23 COMMA 8 D.LGS N.50/2016 e smi.

CAPITOLATO SPECIALE D'APPALTO

con annesso schema di contratto

Art. 3 comma 1 lettera eeeee) del D. Lgs. 50/2016 e smi

Contratto a misura

IL PROGETTISTA

UFFICIO TECNICO LAVORI PUBBLICI

Arch. SANQUILICO Alberto

IL R.U.P.

DIRIGENTE UFFICIO TECNICO LL.PP.

Ing. Chiara Vacca

Acqui Terme, 25/01/2019

Indice generale

CAPO 1. NATURA E OGGETTO DELL'APPALTO.....	4
PREMESSA.....	4
ART.1 NORMATIVA APPLICABILE.....	4
ART. 2 OGGETTO DELL'APPALTO.....	5
ART. 3 AMMONTARE DELL'APPALTO, CATEGORIA DEI LAVORI, DISTRIBUZIONE DEGLI IMPORTI.....	6
CAPO 2. DISCIPLINA CONTRATTUALE.....	9
ART. 4 MODALITA' DI STIPULAZIONE DEL CONTRATTO - DOCUMENTI CHE NE FANNO PARTE.....	9
ART. 5 CESSIONE DEL CONTRATTO, CESSIONE DEL CORRISPETTIVO DI APPALTO....	10
ART. 6 DISPOSIZIONI PARTICOLARI RIGUARDANTI L'APPALTO E CONOSCENZA DELLE CONDIZIONI DI APPALTO.....	11
ART. 7 FALLIMENTO DELL'APPALTATORE.....	11
ART.8 NORME GENERALI SUI MATERIALI, I COMPONENTI, I SISTEMI E L'ESECUZIONE	11
CAPO 3. TERMINI PER L'ESECUZIONE.....	12
ART.9 SOGGETTI DELL'AMMINISTRAZIONE APPALTANTE. DIREZIONE DEI LAVORI	12
ART. 10 DOMICILIO DELLA DITTA APPALTATRICE E RAPPRESENTANTE DELL'IMPRESA DURANTE L'ESECUZIONE DEI LAVORI.....	13
ART. 11 CONSEGNA E INIZIO DEI LAVORI – CONSEGNA FRAZIONATA.....	15
ART. 12 TEMPO UTILE PER L'ULTIMAZIONE DEI LAVORI.....	16
ART. 12 BIS IMPIANTO DEL CANTIERE E PROGRAMMA ESECUTIVO DEI LAVORI.....	16
Art. 13 SICUREZZA DEI LAVORI.....	16
ART. 14 MODIFICA DEL CONTRATTO DURANTE IL PERIODO DI EFFICACIA. VARIANTI IN CORSO D'OPERA.....	18
ART. 15 SOSPENSIONE DEI LAVORI SUCCESSIVA RIPRESA – PROROGHE.....	20
Art. 16 SUBAPPALTI E COTTIMI.....	22
ART.17 DETERMINAZIONE NUOVI PREZZI NON CONTEMPLATI NEL CONTRATTO E CONTESTAZIONI TRA LA STAZIONE APPALTANTE E L'APPALTATORE.....	24
ART. 18 PENALI.....	25
ART. 19 ACCORDO BONARIO.....	25
CAPO 4. CAUZIONI E GARANZIE.....	26
ART.20 GARANZIE E COPERTURE ASSICURATIVE.....	26
CAPO 5 CONTABILIZZAZIONE DEI LAVORI ED EVENTUALE ESECUZIONE D'UFFICIO DEI MEDESIMI.....	28
ART. 21 NORME GENERALI.....	28
ART. 22 DISPOSIZIONI GENERALI RELATIVE AI PREZZI PER I LAVORI A MISURA....	28
ART. 23 CONTABILITÀ E RISERVE.....	29
ART. 24 VALUTAZIONE DEI MANUFATTI E DEI MATERIALI A PIE' D'OPERA.....	30
ART. 25 REVISIONE PREZZI: LORO INVARIABILITA'.....	30
ART. 26 DANNI DI FORZA MAGGIORE.....	31
ART. 27 ORDINE DA TENERSI NELL'ANDAMENTO DEI LAVORI.....	31
ART. 28 ESECUZIONE D'UFFICIO - PENALE.....	32
ART. 29 RISOLUZIONE DEL CONTRATTO.....	32
ART. 30 RECESSO.....	34
CAPO 6 DISCIPLINA ECONOMICA.....	34
ART. 31 ANTICIPAZIONE.....	34
ART. 32 PAGAMENTI.....	35
ART.33 CONTO FINALE.....	36
ART.34 CERTIFICATO DI REGOLARE ESECUZIONE.....	37

<u>Art. 35 MANUTENZIONE DELLE OPERE SINO AL COLLAUDO, VERIFICA O REGOLARE ESECUZIONE.....</u>	<u>37</u>
<u> CAPO 7 NORME FINALI.....</u>	<u>38</u>
<u>ART. 36 PERSONALE DELL'IMPRESA, DISCIPLINA NEI CANTIERI.....</u>	<u>38</u>
<u>ART. 37 PROVVEDIMENTI PER CONTRASTARE IL LAVORO NERO.....</u>	<u>38</u>
<u>ART. 38 RESPONSABILITA' DELL'APPALTATORE.....</u>	<u>40</u>
<u>ART. 39 ULTERIORI OBBLIGHI DELL'APPALTATORE.....</u>	<u>40</u>
<u>ART. 40 TRACCIABILITÀ DEI FLUSSI FINANZIARI.....</u>	<u>40</u>
<u>ART. 41 SPESE CONTRATTUALI, IMPOSTE, TASSE.....</u>	<u>40</u>
<u>ART. 42 DISCIPLINA ANTIMAFIA.....</u>	<u>41</u>
<u>ART. 43 PROTOCOLLO DI LEGALITÀ E DOVERI COMPORTAMENTALI.....</u>	<u>43</u>

PARTE PRIMA

DISPOSIZIONI GENERALI CONTRATTUALI

DEFINIZIONE TECNICA ED ECONOMICA DEI LAVORI

CAPO 1 NATURA E OGGETTO DELL'APPALTO.

PREMESSA

Il capitolato speciale d'appalto per opere pubbliche parte I equivale ad uno schema di contratto e ne contiene tutti gli elementi ai sensi dell' art. 43 DPR 207/2010 ancora vigente.

In tutti gli atti predisposti dall'Amministrazione Committente i valori in cifra assoluta si intendono in euro.

In tutti gli atti predisposti dall'Amministrazione Committente i valori in cifra assoluta, ove non diversamente specificato, si intendono I.V.A. esclusa.

Tutti i termini di cui al presente Capitolato speciale, se non diversamente stabilito nella singola disposizione, sono computati in conformità al Regolamento CEE 3 giugno 1971, n. 1182.

ART. 1 NORMATIVA APPLICABILE

L'appalto, oltre che dalle norme del presente Capitolato Speciale d'Appalto (di seguito anche "Capitolato"), è regolato:

1. dal D.Lgs. n. 50 del 18 Aprile 2016 "Attuazione delle direttive 2014/23/UE, 2014/24/UE e 2014/25/UE sull'aggiudicazione dei contratti di concessione, sugli appalti pubblici e sulle procedure d'appalto degli enti erogatori nei settori dell'acqua, dell'energia, dei trasporti e dei servizi postali, nonché per il riordino della disciplina vigente in materia di contratti pubblici relativi a lavori, servizi e forniture" (di seguito anche "Codice");
2. dal Regolamento approvato con D.P.R. 207/2010 ss.mm.ii. (di seguito anche "Regolamento"), per le parti ancora in vigore a seguito delle abrogazioni disposte dall'art. 217 lett. u) del D.Lgs. n.50/2016;
3. dal Capitolato Generale per l'Appalto dei Lavori Pubblici, approvato con D.M.n.145 del 19 aprile 2000 ss. mm.ii. per le parti ancora in vigore;
4. dal D.Lgs. 6/9/2011 n. 159 "Codice delle leggi antimafia e delle misure di prevenzione, nonché nuove disposizioni in materia di documentazione antimafia";
5. dalle linee guida emanate dall'A.N.A.C. in attuazione delle disposizioni di cui al citato D.Lgs.50/2016;

è regolato, inoltre, da tutte le leggi statali e regionali, relativi regolamenti, dalle istruzioni vigenti, inerenti e conseguenti l'oggetto del presente appalto, che l'Appaltatore, con la firma del contratto, dichiara di conoscere integralmente impegnandosi all'osservanza delle stesse.

ART. 2
OGGETTO DELL'APPALTO

6. L'oggetto dell'appalto consiste nell'esecuzione "a misura" di tutto quanto occorrente per realizzare l'intervento meglio individuato ed unificato dalla Stazione appaltante come **"APPROVAZIONE PROGETTO DEFINITIVO/ESECUTIVO PER MANUTENZIONE STRAORDINARIA PORZIONE DI TETTO EDIFICIO DI PROPRIETÀ COMUNALE SITO IN PIAZZA DON DOLERMO DENOMINATO EX CASERMA CESARE BATTISTI - INTERVENTO A - ALA OVEST FOGLIO 27 mappale 179 - INTERVENTO B - ALA NORD DI SEPARAZIONE TRA I PIAZZALI FOGLIO 27 mappale 363"**;
7. trattasi, principalmente, di realizzare la manutenzione straordinaria del manto di una porzione di copertura dell'edificio di proprietà comunale denominato Ex Caserma cesare Battisti costituito da una struttura in legno e manto di copertura in laterizio con tegole marsigliesi;
8. in attuazione di quanto previsto all'art. 51 del D.Lgs. 50/2016, per meglio rispondere alle necessità di intervento, essendo comunque garantita la partecipazione alle micro, piccole e medio imprese, si ritiene opportuno non suddividere il progetto in lotti funzionali;
9. sono compresi nell'appalto tutti i lavori, le prestazioni, le forniture e le provviste necessarie per dare il lavoro completamente compiuto e secondo le condizioni stabilite dal presente capitolato speciale d'appalto, con le caratteristiche tecniche, qualitative e quantitative previste dal progetto definitivo/esecutivo con i relativi allegati e calcoli dei quali l'appaltatore dichiara di avere preso completa ed esatta conoscenza;
10. in ogni caso l'esecuzione della prestazione in oggetto è sempre e comunque effettuata secondo le regole dell'esperienza e lo stato dell'arte e l'Appaltatore deve conformarsi alla massima diligenza nell'adempimento dei propri obblighi. Trova sempre applicazione l'articolo 1374 del codice civile;
11. il prezzario utilizzato è quello della Regione Piemonte 2018;
12. tali opere e provviste verranno eseguite secondo le norme indicate nelle condizioni tecniche inserite nel presente capitolato speciale e quelle risultanti dall'offerta presentata in sede di gara.

ART. 3
AMMONTARE DELL'APPALTO

1. L'importo complessivo dei lavori compresi nel presente appalto ammonta presuntivamente ad **EURO 53.000,00** (euro Cinquantatremila/00) comprensivi dei costi della sicurezza di cui al D.lgs.81/2008, al netto di IVA secondo il quadro economico qui sotto riportato;

A)	IMPORTO COMPLESSIVO LAVORI	€ 39.947,19
	di cui € 1.369,45 per la sicurezza non soggetti a ribasso d'asta	
<u>B) SOMME A DISPOSIZIONE DELL'AMMINISTRAZIONE</u>		
B.1	Iva su lavori 10%	€ 3.994,72
B.2	Compenso di cui art. 113 del D.Lgs. 50/2016	€ 599,21
B.3	Coordinatore della sicurezza ai sensi del D.Lgs 81/08 sia in fase di progettazione che in fase di esecuzione compreso oneri ed IVA. Tutto incluso	€ 2.664,48
B.4	SMALTIMENTO GUANO PICCIONI Carico e Trasporto di materiale quale guano dai luoghi di estrazione ad impianto di smaltimento autorizzato, compreso carico, scarico e sistemazione. Compreso ogni onere aggiuntivo per la lavorazione in piena sicurezza quali mascherine, indumenti specializzati etc. etc. COMPRESA IVA ED OGNI ONERE PER LO SMALTIMENTO	€ 5.000,00
B.5	Imprevisti	€ 794,40
TOTALE COMPLESSIVO		€ 53.000,00

2. l'importo contrattuale è costituito dalla somma degli importi determinati nella precedente tabella al netto del ribasso percentuale offerto dall'appaltatore in sede di gara sull'importo di euro 39.947,19 - euro 1.369,45 (Oneri per la sicurezza computati) = euro 38.577,74 oltre IVA relativo all'esecuzione del lavoro a misura;
3. ai sensi dell'art.106 comma 1 lett. a) del Codice dei contratti pubblici, l'Amministrazione si riserva la facoltà di introdurre modifiche al contratto di appalto previste nei documenti di gara in clausole chiare, precise ed inequivocabili. Tali modifiche non comporteranno alterazioni alla natura generale del contratto;
4. in particolare, pertanto, il ribasso d'asta che si andrà ad ottenere in sede di gara, potrà essere interamente utilizzato, fino alla concorrenza dell'importo complessivo del ribasso stesso e dell'economia di minor IVA, per l'esecuzione di nuovi interventi aggiuntivi, aventi la stessa natura di quelli oggetto del presente Capitolato, quali sistemazioni di porzioni lignee della struttura del tetto o del manto con puntuali ripristini delle murature dell'edificio;
5. non è soggetto al ribasso l'importo degli oneri per l'attuazione dei piani di sicurezza, ai sensi del punto 4.1.4 dell'allegato XV al Decreto n. 81 del 2008, che restano fissati nella misura determinata di Euro 1.369,45 computati con apposito computo metrico allegato al progetto;

6. gli operatori economici partecipanti alla gara d'appalto dovranno indicare espressamente nella propria offerta gli oneri di sicurezza aziendali richiesti ai sensi dell'art. 95, comma 10, del D.Lgs. 50/2016 e s.m.i. per la verifica di congruità dell'offerta;
7. ai sensi del D.P.R. 207/2010 ss. mm. e del D.M..MIT 10/11/2016 n.248, con riferimento all'importo totale delle opere di cui sopra, i lavori sono suddivisi nella categoria unica e prevalente di seguito indicata e non sono quindi previste lavorazioni appartenenti a categorie scorporabili, così come risultante o desumibili dalle descrizioni e disegni di progetto;

DESCRIZIONE CATEGORIE DI OPERE		
CATEGORIA PREVALENTE		
OG2. RESTAURO E MANUTENZIONE DEI BENI IMMOBILI SOTTOPOSTI A TUTELA AI SENSI DELLE DISPOSIZIONI IN MATERIA DI BENI CULTURALI E AMBIENTALI	€ 39.947,19	100%

8. il contratto è stipulato "a misura" ai sensi delle definizioni di cui all'art. 3 lett.eeeee) del "Codice";

QUALIFICAZIONE DELL'APPALTATORE

Per quanto riguarda i lavori indicati dal presente Capitolato, è richiesta:

ATTESTAZIONE SOA per le categorie e classifiche di cui alla su emarginata tabella "descrizione categorie opere", così come richiesto dall'art. 84 del D.Lgs. n. 50/2016 e s.m.i

DISTRIBUZIONE DEGLI IMPORTI OPERE A MISURA

DESCRIZIONE CATEGORIE DI OPERE	
OG2. RESTAURO E MANUTENZIONE DEI BENI IMMOBILI SOTTOPOSTI A TUTELA AI SENSI DELLE DISPOSIZIONI IN MATERIA DI BENI CULTURALI E AMBIENTALI	€ 39.947,19
TOTALE OPERE A MISURA (compresi costi della sicurezza)	€ 39.947,19

9. gli importi di cui sopra sono presi a base per la verifica dell'incidenza delle eventuali variazioni ai fini della disciplina delle varianti di cui all'art. 106 co.1 lettera c) del "Codice";
10. tale importo ricomprende tutte le lavorazioni, comprese quelle di importo inferiore al 10% dell'importo totale dei lavori. Tali lavorazioni non rilevanti ai fini della qualificazione, possono essere eseguite dall'appaltatore anche se questi non sia in possesso dei requisiti di qualificazione per le relative categorie; esse possono altresì essere eseguite in tutto o in parte da

un'impresa subappaltatrice qualora siano state indicate come subappaltabili in sede di offerta;

11. ai soli fini della sicurezza, le opere sono contraddistinte da costi per un ammontare complessivo di € 1.369,45 (importo costi sicurezza), così come individuati nella seguente tabella:

DESCRIZIONE CATEGORIE DI OPERE	IMPORTO LAVORI SOGGETTO A RIBASSO D'ASTA	COSTI SICUREZZA NON SOGGETTI A RIBASSO D'ASTA	IMPORTO TOTALE DEI LAVORI COM- PRESI I COSTI DELLA SI- CUREZZA
Importo lavorazioni (da CME)	€ 38.577,74		
Costi sicurezza (aggiuntivi)		€ 1.369,45	
TOTALE	€ 38.577,74	€ 1.369,45	€ 39.947,19

DESCRIZIONE CATEGORIE DI OPERE	INCIDENZA DEL COSTO DELLA MANODOPERA
OG3	77,52% pari ad euro 30,967,17

12. l'incidenza del costo della manodopera, riportata nella tabella seguente, è stata stimata in maniera analitica sulla base delle analisi prezzi dei prezzi unitari applicati, in riferimento alle quantità delle singole lavorazioni come indicate nel Computo Metrico Estimativo;

13. il costo del personale così stimato dalla Stazione appaltante non è escluso dal ribasso a sensi dell'art.23 comma 16 del Codice dei Contratti pubblici. Nell'offerta economica l'operatore dovrà altresì indicare i propri costi del personale a sensi dell'art.95 comma 10 dello stesso Codice.

CAPO 2

DISCIPLINA CONTRATTUALE

ART. 4

MODALITA' DI STIPULAZIONE DEL CONTRATTO CONTRATTO E DOCUMENTI CHE NE FANNO PARTE

1. il contratto è stipulato interamente **“a misura”**, ai sensi dell’articolo 3, comma 1, lettera eeeee) e ai sensi dell’articolo 43, comma 7, del d.P.R. n. 207 del 2010. L’importo del contratto può variare, in aumento o in diminuzione, in base alle quantità effettivamente eseguite, fermi restando i limiti di cui all’articolo 106, comma 1, lett. c) del D.Lgs. n. 50/2016, e le condizioni previste dal presente Capitolato speciale;
2. i prezzi dell’elenco prezzi unitari di cui agli articoli 32 e 41 del D.P.R. n. 207 del 2010, ai quali si applica il ribasso percentuale offerto dall’appaltatore in sede di gara, costituiscono l’elenco dei prezzi unitari. I suddetti prezzi unitari sono vincolanti anche per la definizione, valutazione e contabilizzazione di eventuali varianti, addizioni o detrazioni in corso d’opera, se ammissibili ed ordinate o autorizzate ai sensi dell’articolo 106 del D.Lgs. n. 50/2016;
3. in caso di discordanza tra i vari elaborati di progetto vale la soluzione più aderente alle finalità per le quali il lavoro è stato progettato e comunque quella meglio rispondente ai criteri di ragionevolezza e di buona tecnica esecutiva. Pertanto, l’interpretazione delle clausole contrattuali, così come delle disposizioni del presente capitolato speciale, è fatta tenendo conto delle finalità del contratto e dei risultati ricercati con l’attuazione del progetto approvato; per ogni altra evenienza trovano applicazione gli articoli da 1362 a 1369 del codice civile;
4. fanno parte sostanziale del contratto di appalto, ai sensi dell’art.137 del DPR N-207/2010, ancorché non materialmente allegati, i seguenti documenti:
 - A. il presente Capitolato Speciale d'Appalto (amministrativo e tecnico prestazionale);
 - B. l’Elenco Prezzi Unitari (desunto dal prezzario Regione Piemonte 2018);
 - C. il Computo Metrico Estimativo (prezzario Regione Piemonte – 2018);
 - D. il Quadro Economico;
 - E. Identificazione anche fotografica dell'area di intervento;
 - F. la Relazione Tecnico Illustrativa;
 - G. il Piano di manutenzione;
 - H. Il Piano di sicurezza e di coordinamento;
 - I. il Capitolato Generale d’Appalto D.M. LL.PP. n. 145/2000, per quanto riguarda gli articoli non abrogati.
 - J. le Polizze di garanzia;
 - K. il Codice di comportamento dipendenti di cui alla deliberazione G.C. .n.184/2013 ed il protocollo di integrità di cui alla deliberazione G.C. nr.24 del 27/01/2017;
 - L. l’offerta economica.
5. la stipulazione del contratto ha luogo entro 60 (sessanta) giorni dall’aggiudicazione ai sensi del co.8 dell’art.32 del Codice. A seguito della selezione dei partecipanti, viene redatta, dalla Centrale Unica di Committenza, una proposta di aggiudicazione che, ai sensi degli artt. 32 co.5 e 33 co. 1 del Codice, deve essere approvata con relativa determinazione nel termine massimo di 30 giorni;

6. ai sensi dell'art.32 co.7 del Codice, l'aggiudicazione diventa efficace dopo la verifica del possesso dei prescritti requisiti e, in relazione alla tempistica che domina il processo di finanziamento, potrà essere dato seguito alla consegna del cantiere ed all'inizio dei lavori anche nelle more dei tempi di perfezionamento del contratto;
7. la sottoscrizione del contratto potrà avvenire, comunque, non prima dei 35 giorni intercorrenti dall'invio dell'ultima comunicazione ai concorrenti del provvedimento di aggiudicazione. Il suddetto termine dilatorio non si applica nei casi di cui all'art.32 comma 10 del Codice;
8. una volta divenuta efficace l'aggiudicazione, la mancata disponibilità dell'Appaltatore alla stipulazione del contratto d'appalto comporta la revoca dell'aggiudicazione e l'incameramento della garanzia provvisoria ai sensi dell'art. 93, comma 6 del Codice;
9. in nessun caso si procede alla stipulazione del contratto se il responsabile del procedimento, sulla base dell'attestazione dello stato dei luoghi fornita dal Direttore dei Lavori (art. 4 D.M. 49/2018), e l'Impresa appaltatrice non abbiano concordemente dato atto, con verbale da entrambi sottoscritto, del permanere delle condizioni che consentono l'immediata esecuzione dei lavori;

ART. 5

CESSIONE DEL CONTRATTO, CESSIONE DEL CORRISPETTIVO DI APPALTO

1. E' vietata la cessione del Contratto, sotto qualsiasi forma; ogni atto contrario è nullo di diritto. La cessione dei crediti è consentita in quanto ammessa dal D.Lgs. n.50/2016;
2. secondo quanto disposto dall'art. 106, comma 13 del Codice, i crediti derivanti dall'esecuzione del presente appalto possono essere ceduti a banche o intermediari finanziari disciplinati dal testo unico delle leggi in materia bancaria e creditizia emanato ai sensi dell'art. 25 comma 2, della legge 19 febbraio 1992, n.142, il cui oggetto sociale preveda l'esercizio dell'attività di acquisto di crediti d'impresa o ai soggetti, costituiti in forma societaria, che svolgono l'attività di acquisto di crediti da soggetti del proprio gruppo che non siano intermediari finanziari. Si applicano le disposizioni di cui alla L.n.52/1991;
3. ai fini dell'opponibilità all'Amministrazione comunale, le cessioni di crediti devono essere stipulate mediante atto pubblico o scrittura privata autenticata e devono essere notificate al RUP;
4. fatto salvo il rispetto degli obblighi di tracciabilità, le cessioni di crediti sono efficaci e opponibili all'Amministrazione comunale se non rifiutate con comunicazione da notificarsi, da parte del RUP, al cedente e al cessionario entro quarantacinque giorni dalla notifica della cessione;
5. in ogni caso l'amministrazione cui è stata notificata la cessione può opporre al cessionario tutte le eccezioni opponibili al cedente in base al contratto con questo stipulato.

ART. 6

DISPOSIZIONI PARTICOLARI RIGUARDANTI L'APPALTO E CONOSCENZA DELLE CONDIZIONI DI APPALTO

1. l'affidamento dei lavori oggetto del presente appalto avverrà utilizzando il criterio del minor prezzo, ex art. 95, comma 4 lett. a) del Codice dei contratti pubblici, in quanto l'importo dei lavori è inferiore a Euro 2.000.000,00 e considerata la tipologia di lavori la cui oggettiva natura non consente una valutazione in termini qualitativi, non è opportuno applicare il criterio di aggiudicazione dell'offerta economicamente più vantaggiosa. In particolare, il minor prezzo sarà determinato trattandosi di contratto da stipulare a misura, mediante ribasso sull'elenco prezzi posto a base di gara come già delineato al precedente art.3.
2. la sottoscrizione del contratto da parte dell'appaltatore, come già espresso dai precedenti articoli, equivale a dichiarazione di perfetta conoscenza e incondizionata accettazione anche dei suoi allegati, della legge, dei regolamenti e di tutte le norme vigenti in materia di lavori pubblici, nonché alla completa accettazione di tutte le norme che regolano il presente appalto, e del progetto per quanto attiene alla sua perfetta esecuzione;
3. l'appaltatore dà atto, senza riserva alcuna, della piena conoscenza e disponibilità degli atti progettuali e della documentazione, della disponibilità dei siti, dello stato dei luoghi, delle condizioni pattuite in sede di offerta e ogni altra circostanza che interessi i lavori, che, come da apposito verbale sottoscritto col R.U.P., consentono l'immediata esecuzione dei lavori. L'appaltatore non potrà quindi eccepire durante l'esecuzione dei lavori, la mancata conoscenza di tali condizioni, informazioni e descrizioni;
4. grava sull'Appaltatore l'onere della individuazione di dettaglio di ogni sottoservizio anche mediante l'esecuzione di saggi prima della esecuzione degli scavi. L'Appaltatore tramite il direttore di cantiere sotto la propria responsabilità accerterà presso gli Enti interessati (ENEL, TELECOM, AZIENDA DEL GAS, ACQUEDOTTO, FOGNATURA ecc.) la posizione dei sottoservizi e tramite saggi individuerà la esatta posizione degli stessi anche al fine di ridurre i rischi durante l'esecuzione dei lavori;

ART. 7

FALLIMENTO DELL'APPALTATORE

1. In caso di fallimento dell'appaltatore l'Amministrazione Committente si avvale, senza pregiudizio per ogni altro diritto e azione a tutela dei propri interessi, della procedura prevista dall'art 110 del D.Lgs. n.50/2016;
2. se l'esecutore è un raggruppamento temporaneo o un consorzio ordinario di operatori economici, in caso di fallimento dell'impresa mandataria o di una impresa mandante trovano applicazione rispettivamente i commi 17 e 18 dell'art. 48 del D. Lgs. n. 50/2016;

ART. 8

NORME GENERALI SUI MATERIALI, I COMPONENTI, I SISTEMI E L'ESECUZIONE

1. nell'esecuzione di tutte le lavorazioni, le opere, le forniture, i componenti, anche relativamente a sistemi e subsistemi di impianti tecnologici oggetto dell'appalto, devono essere rispettate tutte le prescrizioni di legge e di regolamento in materia di qualità, provenienza e accettazione dei materiali e componenti nonché, per quanto concerne la descrizione, i requisiti di prestazione e le modalità di esecuzione di ogni categoria di lavoro, tutte le indicazioni contenute o richiamate contrattualmente nel presente capitolato speciale di appalto, negli

elaborati grafici del progetto esecutivo e nella descrizione delle singole voci allegata al presente capitolato;

2. per quanto riguarda l'accettazione, la qualità e l'impiego dei materiali, la loro provvista, il luogo della loro provenienza e l'eventuale sostituzione di quest'ultimo, si applicano rispettivamente l'art. 101, comma 3 del D. Lgs. 50/2016, l'art. 6 del D.M. n. 49/2018 e gli articoli 16 e 17 del capitolato generale d'appalto;
3. l'appaltatore, sia per sé che per i propri fornitori, deve garantire che i materiali da costruzione utilizzati siano conformi al D.P.R. 21 aprile 1993, n. 246;
4. l'appaltatore, sia per sé che per i propri eventuali subappaltatori, deve garantire che l'esecuzione delle opere sia conforme alle «Norme tecniche per le costruzioni» approvate con il decreto del Ministro delle infrastrutture 14 gennaio 2008 e recentemente aggiornate con decreto MIT del 17/01/2018.

CAPO 3

TERMINI PER L'ESECUZIONE

ART.9

SOGGETTI DELL'AMMINISTRAZIONE APPALTANTE. DIREZIONE DEI LAVORI

1. L'esecuzione del presente appalto è diretta dal responsabile unico del procedimento (RUP), che controlla i livelli di qualità delle prestazioni. Il responsabile unico del procedimento, nella fase dell'esecuzione, si avvale del Direttore dei lavori, del coordinatore in materia di salute e di sicurezza durante l'esecuzione previsto dal decreto legislativo 9 aprile 2008, n. 81, nonché del collaudatore ovvero della commissione di collaudo, e accerta il corretto ed effettivo svolgimento delle funzioni ad ognuno affidate. In caso di avvalimento, il RUP accerta in corso d'opera che le prestazioni oggetto di contratto siano svolte direttamente dalle risorse umane e strumentali dell'impresa ausiliaria che il titolare del contratto utilizza in adempimento degli obblighi derivanti dal contratto di avvalimento, pena la risoluzione del contratto d'appalto ai sensi del successivo art.28 del presente capitolato.
2. il Direttore dei lavori, con l'ufficio di direzione lavori, ove costituito, è preposto al controllo tecnico, contabile e amministrativo dell'esecuzione dell'intervento affinché i lavori siano eseguiti a regola d'arte ed in conformità al progetto e al contratto. Il Direttore dei lavori ha la responsabilità del coordinamento e della supervisione dell'attività di tutto l'ufficio di direzione dei lavori ed interloquisce in via esclusiva con l'esecutore in merito agli aspetti tecnici ed economici del contratto. Il Direttore dei lavori ha la specifica responsabilità dell'accettazione dei materiali, sulla base anche del controllo quantitativo e qualitativo degli accertamenti ufficiali delle caratteristiche meccaniche e in aderenza alle disposizioni delle norme tecniche per le costruzioni vigenti.
3. il Direttore dei lavori fanno carico tutte le attività ed i compiti allo stesso espressamente demandati dal codice e dal D.M. n. 49/2018, nonché:
 - a) verificare periodicamente il possesso e la regolarità da parte dell'esecutore e del subappaltatore della documentazione prevista dalle leggi vigenti in materia di obblighi nei confronti dei dipendenti;
 - b) curare la costante verifica di validità del programma di manutenzione, dei manuali d'uso e dei manuali di manutenzione, modificandone e aggiornandone i contenuti a lavori ultimati;

c) provvedere alla segnalazione al responsabile del procedimento, dell'inosservanza, da parte dell'esecutore, delle norme in materia di subappalto;

d) svolge, qualora sia in possesso dei requisiti previsti, le funzioni di coordinatore per l'esecuzione dei lavori previsti dalla vigente normativa sulla sicurezza. Nel caso in cui il Direttore dei lavori non svolga tali funzioni, la Stazione appaltante prevede la presenza di almeno un direttore operativo, in possesso dei requisiti previsti dalla normativa, a cui affidarle.

4. il Responsabile del Procedimento impartisce al Direttore dei Lavori, con disposizione di servizio, le istruzioni occorrenti a garantire la regolarità dei lavori, e stabilisce, in relazione all'importanza dei lavori, la periodicità con la quale il Direttore dei lavori è tenuto a presentare un rapporto sulle principali attività di cantiere e sull'andamento delle lavorazioni. Nell'ambito delle disposizioni di servizio impartite dal RUP al Direttore dei lavori resta di competenza di quest'ultimo l'emanazione di ordini di servizio all'esecutore in ordine agli aspetti tecnici ed economici della gestione dell'appalto;
5. **l'ordine di servizio** è l'atto mediante il quale sono impartite tutte le disposizioni e istruzioni da parte del Responsabile del Procedimento o del Direttore dei Lavori all'Appaltatore. L'ordine di servizio è redatto in due copie e comunicato all'esecutore che lo restituisce firmato per avvenuta conoscenza. Qualora l'ordine di servizio sia impartito dal Direttore dei Lavori, deve essere vistato dal Responsabile del Procedimento. L'esecutore è tenuto ad uniformarsi alle disposizioni contenute negli ordini di servizio, fatte salve le facoltà di iscrivere le proprie riserve. In ogni caso, a pena di decadenza, le riserve sono iscritte nel registro di contabilità all'atto della firma immediatamente successiva all'ordine di servizio oggetto di riserve. Gli ordini di servizio non costituiscono sede per la iscrizione di eventuali riserve e debbono essere eseguiti con la massima cura e prontezza nel rispetto delle norme di contratto e di Capitolato. L'Appaltatore non può mai rifiutarsi di dare loro immediata esecuzione anche quando si tratti di lavoro da farsi di notte e nei giorni festivi o in più luoghi contemporaneamente sotto pena di esecuzione di ufficio, con addebito della eventuale maggiore spesa. Resta comunque fermo il suo diritto di avanzare per iscritto le osservazioni che ritenesse opportuno fare in merito all'ordine impartito;
6. l'Appaltatore dovrà assicurare in qualsiasi momento ai componenti designati delle predette strutture, l'accesso alla zona dei lavori e dovrà fornire tutta l'assistenza necessaria per agevolare l'espletamento del loro compito, nonché mettere loro a disposizione il personale sufficiente ed i materiali occorrenti per le prove, i controlli, le misure e le verifiche previste dal presente capitolato;
7. per le funzioni del coordinatore per l'esecuzione dei lavori si applica l'articolo 92 comma 1 del decreto legislativo n. 81 del 2008;
8. per tutto quanto qui non disciplinato si rinvia a quanto previsto dall'art. 101 D.lgs. n.50/2016 e smi. e dal D.M. n. 49/2018.

ART.10 DOMICILIO DELLA DITTA APPALTATRICE

1. L'Appaltatore deve avere domicilio nel territorio comunale; ove non abbia in tale luogo uffici propri, deve eleggere domicilio presso la sede dell'Amministrazione Appaltante;
2. l'Appaltatore che non conduce personalmente i lavori deve farsi rappresentare per mandato da persona fornita di requisiti di idoneità tecnici e morali e delle facoltà necessarie per l'esecuzione dei lavori a norma del contratto;

3. il mandato, che deve essere valido a tutti gli effetti anche per il ricevimento degli ordini scritti e verbali dell'Ente appaltante, andrà depositato presso la Stazione appaltante, la quale giudicherà sulla regolarità dei documenti prodotti e sulla conseguente sua accettabilità;
4. l'Appaltatore rimane responsabile dell'operato del suo rappresentante;
5. l'Ente appaltante si riserva il diritto di esigere dall'appaltatore il cambiamento immediato del suo rappresentante e/o incaricato, senza che l'Appaltatore, il suo rappresentante e/o incaricato possano esigere alcun indennizzo in dipendenza di tale provvedimento;
6. il rappresentante dell'Appaltatore dovrà presentarsi giornalmente, se richiesto dal D.L., presso l'ufficio di Direzione Lavori per relazionare circa l'organizzazione e l'andamento dei lavori e per recepire eventuali disposizioni in merito.

FUNZIONI, COMPITI E RESPONSABILITA' DEL DIRETTORE TECNICO DI CANTIERE:

Il Direttore tecnico di cantiere, nella persona di un tecnico di competenza professionale estesa ai lavori da eseguire, viene nominato dall'Appaltatore, affinché in nome e per conto suo curi lo svolgimento delle opere, assumendo effettivi poteri dirigenziali e la responsabilità dell'organizzazione dei lavori, pertanto ad esso compete con le conseguenti responsabilità:

- gestire ed organizzare il cantiere in modo da garantire la sicurezza e la salute dei lavoratori;
- osservare e far osservare a tutte le maestranze presenti in cantiere, le prescrizioni contenute nei piani della sicurezza, le norme di coordinamento del presente capitolato contrattuale e le indicazioni ricevute dal Coordinatore per l'esecuzione dei lavori;
- allontanare dal cantiere coloro che risultassero in condizioni psico-fisiche tali o che si comportassero in modo tale da compromettere la propria sicurezza e quella degli altri addetti presenti in cantiere o che si rendessero colpevoli di insubordinazione o disonestà;
- vietare l'ingresso alle persone non addette ai lavori e non espressamente autorizzate dal Responsabile dei Lavori.

Con particolare riguardo alla sicurezza in cantiere, il direttore tecnico provvede a:

- adottare le misure conformi alle prescrizioni di cui all'allegato XIII del D.Lgs. 81/2008 (articolo 96, comma 1, lettera a) del medesimo decreto legislativo;
- predisporre l'accesso e la recinzione del cantiere con modalità chiaramente visibili ed individuabili (articolo 96, comma 1, lettera b) D.Lgs. 81/2008);
- curare la protezione dei lavoratori contro le influenze atmosferiche che possono compromettere la loro sicurezza e la loro salute (articolo 96, comma 1, lettera e) D.Lgs.81/2008);
- curare le condizioni di rimozione dei materiali pericolosi, previo, se del caso, coordinamento con il committente o il responsabile dei lavori (articolo 96, comma 1, lettera e) D.Lgs.81/2008);

- curare che lo stoccaggio e l'evacuazione dei detriti e delle macerie avvengano correttamente (articolo 96, comma 1, lettera f), D.Lgs.81/2008);
- dare attuazione ai piani di sicurezza e sorvegliare l'attuazione di tutte le misure di sicurezza (articolo 100 D.Lgs.81/2008);
- mettere a disposizione dei rappresentanti per la sicurezza copia dei piani di sicurezza dieci giorni prima dell'inizio dei lavori (articolo 100, comma 4, D.Lgs.81/2008);
- prima dell'inizio dei lavori, trasmettere il piano di sicurezza e coordinamento alle imprese esecutrici e ai lavoratori autonomi presenti in cantiere (articolo 101, comma 2, D.Lgs.81/2008);

L'Appaltatore è in ogni caso responsabile dei danni cagionati dalla inosservanza e trasgressione delle prescrizioni tecniche e delle norme di vigilanza e di sicurezza disposte dalle leggi e dai regolamenti vigenti.

ART.11 CONSEGNA E INIZIO DEI LAVORI

Nel rispetto di quanto previsto dal D.lgs n.50/2016, divenuta efficace l'aggiudicazione definitiva, e fatto salvo l'esercizio dei poteri di autotutela nei casi consentiti dalle norme vigenti, il RUP autorizza il direttore dei lavori alla formale consegna dei lavori. Di norma la consegna dei lavori deve avvenire entro e non oltre 45 giorni dalla data della stipula del formale contratto.

SI PRECISA CHE da cronoprogramma questa stazione appaltante intende procedere in via d'urgenza alla consegna dei lavori anche nelle more della formale stipulazione del contratto ex art.153 comma 1 del DPR n.207/2010 ed art.32 comma 8 D.lgs n.50/2016.

La consegna dei lavori deve risultare da verbale redatto in contraddittorio con l'esecutore. Se nel giorno fissato e comunicato l'appaltatore non si presenta a ricevere la consegna dei lavori, il direttore dei lavori fissa un nuovo termine perentorio, non inferiore a 5 giorni e non superiore a 15; i termini per l'esecuzione decorrono comunque dalla data della prima convocazione. Decorso inutilmente il termine anzidetto è facoltà della Stazione appaltante di risolvere il contratto e incamerare la cauzione, ferma restando la possibilità di avvalersi della garanzia fideiussoria al fine del risarcimento del danno, senza che ci si possa costituire motivo di pretese o eccezioni di sorta.

Qualora sia indetta una nuova procedura per l'affidamento del completamento dei lavori, l'aggiudicatario è escluso dalla partecipazione in quanto l'inadempimento è considerato grave negligenza accertata.

Le disposizioni sulla consegna di cui al comma precedente, si applicano anche alla consegna in via d'urgenza, ed alle singole consegne frazionate, in presenza di temporanea indisponibilità di aree ed immobili; in tal caso si provvede ogni volta alla compilazione di un verbale di consegna provvisorio e l'ultimo di questi costituisce verbale di consegna definitivo anche ai fini del computo dei termini per l'esecuzione, se non diversamente determinati. Il comma 2 si applica limitatamente alle singole parti consegnate, se l'urgenza è limitata all'esecuzione di alcune di esse.

Per quanto concerne la consegna frazionata dei lavori si precisa che nel caso in cui i lavori in appalto fossero molto estesi, ovvero mancasse l'intera disponibilità dell'area sulla quale dovrà svilupparsi il cantiere o comunque quando la natura o l'importanza dei lavori o dell'opera lo richieda, l'Amministrazione comunale potrà disporre la consegna anche in più tempi successivi con verbali parziali senza che l'Appaltatore possa sollevare eccezioni o trarre motivi per richiedere maggiori

compensi od indennizzi. In caso di urgenza l'Appaltatore comincia i lavori per le sole parti già consegnate.

ART. 12 TEMPO UTILE PER L'ULTIMAZIONE DEI LAVORI

1. Il tempo utile per dare ultimati tutti i lavori, compresi nell'appalto, è fissato in **giorni 30 (trenta)** naturali e consecutivi con decorrenza dalla data di consegna dei lavori;
2. in detto tempo è compreso anche quello occorrente per l'impianto del cantiere e per ottenere dalle competenti Autorità le eventuali concessioni, licenze e permessi di qualsiasi natura e per ogni altro lavoro preparatorio da eseguire prima dell'effettivo inizio dei lavori, comprese le ordinanze di chiusura al traffico od altro;
3. l'Appaltatore dovrà avere cura di richiedere le ordinanze di chiusura stradale, ove occorranza, ed ottenere i permessi necessari alla esecuzione dei lavori;
4. dalla data di ultimazione dei lavori decorreranno i termini per la redazione dello stato finale e per la redazione del certificato di regolare esecuzione;
5. l'Appaltatore ha l'obbligo di presentare, prima dell'inizio dei lavori, un programma esecutivo dettagliato degli stessi, ai sensi del comma 10 dell'articolo 43 del DPR 207/2010.

Art. 13 SICUREZZA DEI LAVORI

1 L'Appaltatore, prima della consegna dei lavori e, in caso di consegna d'urgenza, entro 10 (dieci) giorni dalla data fissata per la consegna medesima, dovrà presentare al Coordinatore per l'esecuzione (ai sensi dell'art. 100 del D.Lgs. 9 aprile 2008, n. 81 e s.m.i.) le eventuali proposte di integrazioni al Piano di Sicurezza e coordinamento allegato al progetto.

2 L'Appaltatore dovrà redigere il Piano Operativo di Sicurezza, in riferimento al singolo cantiere interessato, da considerare come piano complementare di dettaglio del piano di sicurezza sopra menzionato.

3 L'Appaltatore, nel caso in cui i lavori in oggetto non rientrino nell'ambito di applicazione del Titolo IV "Cantieri temporanei o mobili" D.Lgs. 9 aprile 2008, n. 81 e s.m.i., è tenuto comunque a presentare un Piano di Sicurezza Sostitutivo del Piano di Sicurezza e Coordinamento conforme ai contenuti dell'Allegato XV del citato decreto.

4 Nei casi in cui è prevista la redazione del Piano di Sicurezza e Coordinamento, prima dell'inizio dei lavori ovvero in corso d'opera, le imprese esecutrici possono presentare, per mezzo dell'impresa affidataria, al Coordinatore per l'esecuzione dei lavori proposte di modificazioni o integrazioni al Piano di Sicurezza e di Coordinamento loro trasmesso al fine di adeguarne i contenuti alle tecnologie proprie dell'Appaltatore, che per garantire il rispetto delle norme per la prevenzione degli infortuni e la tutela della salute dei lavoratori eventualmente disattese nel piano stesso.

5 Il Piano di Sicurezza dovrà essere rispettato in modo rigoroso. E' compito e onere dell'Appaltatore ottemperare a tutte le disposizioni normative vigenti in campo di sicurezza ed igiene del lavoro che gli concernono e che riguardano le proprie maestranze, mezzi d'opera ed eventuali lavoratori auto-

nomi cui esse ritenga di affidare, anche in parte, i lavori o prestazioni specialistiche in essi compresi.

6 All'atto dell'inizio dei lavori, e possibilmente nel verbale di consegna, l'Appaltatore dovrà dichiarare esplicitamente di essere perfettamente a conoscenza del regime di sicurezza del lavoro, ai sensi del D.Lgs. 9 aprile 2008, n. 81 e s.m.i., in cui si colloca l'appalto e cioè:

- che il committente è il **COMUNE DI ACQUI TERME** per esso in forza delle competenze attribuitegli il **DIRIGENTE UFFICIO TECNICO LL.PP. ECOLOGIA URBANISTICA**.
- che il Responsabile dei Lavori (ai sensi dell'art. 89 D.Lgs. 9 aprile 2008, n. 81) è l'Ing. Chiara Vacca **RESPONSABILE DEL PROCEDIMENTO**;
- che i lavori appaltati rientrano nelle soglie fissate dall'art. 90 del D.Lgs. 9 aprile 2008, n. 81 e s.m.i., per la nomina dei Coordinatori della Sicurezza;
- che il Coordinatore della Sicurezza in fase di progettazione è il Geom. RACCHI Fabio;
- che il Coordinatore della Sicurezza in fase di esecuzione è il Geom. RACCHI Fabio;
- di aver preso visione del Piano di Sicurezza e Coordinamento in quanto facente parte del progetto e di avervi adeguato le proprie offerte.

Nella fase di realizzazione dell'opera il Coordinatore per l'esecuzione dei lavori, ove previsto ai sensi dell'art. 92 D.Lgs. 9 aprile 2008, n. 81 e s.m.i.:

- verificherà, tramite opportune azioni di coordinamento e controllo, l'applicazione da parte delle imprese appaltatrici (e subappaltatrici) e dei lavoratori autonomi delle disposizioni contenute nel Piano di Sicurezza e Coordinamento di cui all'art. 100, D.Lgs. 9 aprile 2008, n. 81 e s.m.i. ove previsto;
- verificherà l'idoneità dei Piani Operativi di Sicurezza;
- adeguerà il piano di sicurezza e coordinamento ove previsto e il fascicolo, in relazione all'evoluzione dei lavori e alle eventuali modifiche;
- organizzerà, tra tutte le imprese presenti a vario titolo in cantiere, la cooperazione ed il coordinamento delle attività per la prevenzione e la protezione dai rischi;
- sovrintenderà all'attività informativa e formativa per i lavoratori, espletata dalle varie imprese;
- controllerà la corretta applicazione, da parte delle imprese, delle procedure di lavoro e, in caso contrario, attuerà le azioni correttive più efficaci;
- segnalerà al Committente o al responsabile dei lavori, previa contestazione scritta, le inadempienze da parte delle imprese e dei lavoratori autonomi;
- proporrà la sospensione dei lavori, l'allontanamento delle imprese o la risoluzione del contratto.

Nel caso in cui la Stazione Appaltante o il responsabile dei lavori non adottino alcun provvedimento, senza fornire idonea motivazione, provvede a dare comunicazione dell'inadempienza alla ASL e alla Direzione Provinciale del Lavoro. In caso di pericolo grave ed imminente, direttamente riscontrato, egli potrà sospendere le singole lavorazioni, fino alla verifica degli avvenuti adeguamenti effettuati dalle imprese interessate.

Il piano (o i piani) dovranno comunque essere aggiornati nel caso di nuove disposizioni in materia di sicurezza e di igiene del lavoro, o di nuove circostanze intervenute nel corso dell'appalto, nonché ogni qualvolta l'Appaltatore intenda apportare modifiche alle misure previste o ai macchinari ed attrezzature da impiegare.

L'Appaltatore dovrà portare a conoscenza del personale impiegato in cantiere e dei rappresentanti dei lavori per la sicurezza il piano (o i piani) di sicurezza ed igiene del lavoro e gli eventuali successivi aggiornamenti, allo scopo di informare e formare detto personale, secondo le direttive eventualmente emanate dal Coordinatore per l'esecuzione dei lavori.

ART. 14

MODIFICA DEL CONTRATTO DURANTE IL PERIODO DI EFFICACIA.

VARIANTI IN CORSO D'OPERA

1. Nessuna modifica o variante ai contratti di appalto in corso di validità può essere introdotta dall'Appaltatore se non è autorizzata dal RUP. Il mancato rispetto di tale previsione comporta, salva diversa valutazione del Responsabile del procedimento, la rimessa in pristino, a carico dell'appaltatore, dei lavori e delle opere nella situazione originaria secondo le disposizioni del direttore dei lavori, fermo che in nessun caso egli può vantare compensi, rimborsi o indennizzi per i lavori medesimi;
2. le modifiche, nonché le varianti possono essere ammesse esclusivamente, qualora ricorrano i presupposti ed i casi previsti dall'art.106 del Codice. Il Direttore dei lavori propone al RUP le modifiche, le varianti e le relative perizie di variante, indicandone i motivi in apposita relazione.
3. ai sensi dell'art. 106, co. 1, lett. c) e co. 7 del Codice il contratto può essere modificato in presenza di tutte le seguenti condizioni: 1) la necessità di modifica è determinata da circostanze imprevedute e imprevedibili per l'Amministrazione appaltante, tra le quali può rientrare anche la sopravvenienza di nuove disposizioni legislative o regolamentari o provvedimenti di autorità od enti preposti alla tutela di interessi rilevanti; 2) la modifica non altera la natura generale del contratto; 3) l'eventuale aumento di prezzo non eccede il 50 per cento del valore del contratto iniziale; in caso di più modifiche successive, tale limitazione si applica al valore di ciascuna modifica. Tali modifiche successive non sono intese ad aggirare il presente codice. In tali casi le modifiche al contratto assumono la denominazione di varianti in corso d'opera. Il Direttore dei lavori può disporre modifiche di dettaglio non comportanti aumento o diminuzione dell'importo contrattuale, comunicandole al RUP ai fini della preventiva autorizzazione delle stesse; tali modifiche non devono in ogni caso essere qualificabili come sostanziali ai sensi dell'art. 106, comma 4 del Codice;
4. l'appaltatore ha l'obbligo di eseguire tutte le variazioni ritenute opportune dalla stazione appaltante e che il Direttore lavori gli abbia ordinato purché non mutino sostanzialmente la natura dei lavori compresi nel presente appalto. Per il mancato adempimento dell'appaltatore si applicano le disposizioni di cui agli articoli 17 e 27 del presente Capitolato. Qualora l'importo delle variazioni rientri nel limite stabilito dal successivo comma 11, la perizia di va-

riante o suppletiva è accompagnata da un atto di sottomissione che l'appaltatore è tenuto a sottoscrivere in segno di accettazione o di motivato dissenso. Nel caso, invece, di eccedenza rispetto a tale limite, la perizia è accompagnata da un atto aggiuntivo al contratto principale, sottoscritto dall'appaltatore in segno di accettazione, nel quale sono riportate le condizioni alle quali, in relazione a quanto disposto dal successivo comma 12, è condizionata tale accettazione. Gli ordini di variazione fanno espresso riferimento all'intervenuta approvazione;

5. l'accertamento delle cause, delle condizioni e dei presupposti che a norma dell'articolo 106, co. 1, lett. c) e co. 7 del Codice, consentono di disporre varianti in corso d'opera è demandato al Responsabile del procedimento, che vi provvede con apposita relazione a seguito di approfondita istruttoria e di motivato esame dei fatti. Il RUP, su proposta del Direttore dei lavori, descrive la situazione di fatto, accerta la sua non imputabilità alla stazione appaltante, motiva circa la sua non prevedibilità al momento della redazione del progetto o della consegna dei lavori e precisa le ragioni per cui si renda necessaria la variazione. Qualora i lavori non possano eseguirsi secondo le originarie previsioni di progetto a causa di atti o provvedimenti della pubblica amministrazione o di altra autorità, il Responsabile del procedimento riferisce alla stazione appaltante;
6. le perizie di variante, corredate dei pareri e delle autorizzazioni richiesti, sono approvate dall'organo decisionale della stazione appaltante, qualora comportino la necessità di ulteriore spesa rispetto a quella prevista nel quadro economico del progetto approvato; negli altri casi, le perizie di variante sono approvate dal responsabile del procedimento;
7. i componenti dell'ufficio della Direzione lavori sono responsabili, nei limiti delle rispettive attribuzioni, dei danni derivati alla stazione appaltante dalla inosservanza del presente articolo. Essi sono altresì responsabili delle conseguenze derivate dall'aver ordinato o lasciato eseguire variazioni o addizioni al progetto, senza averne ottenuta regolare autorizzazione, sempre che non derivino da interventi volti ad evitare danni a beni soggetti alla vigente legislazione in materia di beni culturali e ambientali o comunque di proprietà delle stazioni appaltanti;
8. eventuali varianti al progetto saranno valutate con i prezzi contenuti nell'elenco prezzi unitari allegato. In carenza si applicheranno i prezzi desumibili dai prezzari di cui all'art. 23, comma 7 del Codice (in particolare Prezzario Lavori Pubblici Regione Piemonte), aggiornati all'anno di avvio dell'esecuzione del contratto, ovvero, qualora i prezzi non siano desumibili da tali documenti, si provvederà alla formulazione di nuovi prezzi mediante analisi basata sui prezzi elementari contenuti negli stessi prezzari sopra citati. In tutti i casi si applicherà il ribasso che risulta dall'offerta dell'Appaltatore;
9. ai sensi dell'art. 106, co. 12 del Codice, qualora in corso di esecuzione si renda necessario un aumento o una diminuzione delle prestazioni fino a concorrenza del quinto dell'importo del contratto, la Stazione appaltante può imporre all'appaltatore l'esecuzione alle stesse condizioni previste nel contratto originario. In tal caso l'appaltatore non può far valere il diritto alla risoluzione del contratto, è tenuto ad eseguire i variati lavori agli stessi patti, prezzi e condizioni del contratto originario, salva l'eventuale definizione di nuovi prezzi, e non ha diritto ad alcuna indennità ad eccezione del corrispettivo relativo ai nuovi lavori;
10. se la variante, nei casi previsti dal comma precedente, supera tale limite il Responsabile del procedimento ne dà comunicazione all'appaltatore che, nel termine di dieci giorni dal suo ricevimento, deve dichiarare per iscritto se intende accettare la prosecuzione dei lavori e a quali condizioni; nei quarantacinque giorni successivi al ricevimento della dichiarazione la

stazione appaltante deve comunicare all'appaltatore le proprie determinazioni. Qualora l'appaltatore non dia alcuna risposta alla comunicazione del Responsabile del procedimento si intende manifestata la volontà di accettare la variante agli stessi prezzi, patti e condizioni del contratto originario. Se la stazione appaltante non comunica le proprie determinazioni nel termine fissato, si intendono accettate le condizioni avanzate dall'appaltatore;

11. ai fini della determinazione del quinto, l'importo dell'appalto è formato dalla somma risultante dal contratto originario, aumentato dell'importo degli atti di sottomissione e degli atti aggiuntivi per varianti già intervenute, nonché dell'ammontare degli importi, diversi da quelli a titolo risarcitorio, eventualmente riconosciuti all'esecutore per transazioni o accordi bonari. La disposizione non si applica nel caso di variante disposta ai sensi dell'articolo 106, comma 2, del Codice;
12. nel calcolo di cui al comma precedente non sono tenuti in conto gli aumenti, rispetto alle previsioni contrattuali, delle opere relative a fondazioni. Tuttavia, ove tali variazioni rispetto alle quantità previste superino il quinto dell'importo totale del contratto e non dipendano da errore progettuale ai sensi dell'articolo 106, comma 2, del Codice, l'appaltatore può chiedere un equo compenso per la parte eccedente;
13. ai sensi dell'art. 106, co. 1, lett. d) si ha una modifica soggettiva del contratto se all'aggiudicatario iniziale succede, per causa di morte o per contratto, anche a seguito di ristrutturazioni societarie, comprese rilevazioni, fusioni, scissioni, acquisizione o insolvenza, un altro operatore economico che soddisfi i criteri di selezione qualitativa stabiliti inizialmente, purché ciò non implichi altre modifiche sostanziali al contratto e non sia finalizzato ad eludere l'applicazione del presente codice. Per la verifica della sussistenza dei suddetti presupposti, è fatto obbligo all'Appaltatore di comunicare preventivamente al RUP le suddette modifiche, documentando il possesso dei requisiti di qualificazione necessari per l'esecuzione del presente appalto. In mancanza di tale comunicazione, le modifiche non producono effetti nei confronti della Stazione appaltante. A seguito della comunicazione ricevuta dall'Appaltatore, la stazione appaltante procede, entro i sessanta giorni successivi, alle verifiche in merito al possesso dei requisiti di qualificazione, mancando i quali può opporsi alle modifiche di cui al presente comma. Decorso i sessanta giorni senza che sia intervenuta opposizione, le modifiche di cui al presente comma producono i propri effetti nei confronti della Stazione appaltante, fatto salvo quanto previsto dall'art. 88, co. 4-bis e dall'art. 92, co. 3 del D.Lgs. 159/2011 "Codice delle leggi antimafia e delle misure di prevenzione, nonché nuove disposizioni in materia di documentazione antimafia".

ART.15

SOSPENSIONE DEI LAVORI SUCCESSIVA RIPRESA – PROROGHE

1. La sospensione dell'esecuzione del contratto può essere disposta dal Direttore dei lavori esclusivamente nei casi e con le modalità previsti dall'art. 107 co. 1 del Codice. Tra le circostanze speciali di cui al citato art. 107, comma 1 rientrano le situazioni che determinano la necessità di procedere alla redazione di una variante in corso d'opera nei casi previsti dall'articolo 106, comma 1, lettera c) del Codice, purché la sospensione dipenda da fatti non prevedibili al momento della stipulazione del contratto. Nella sospensione dovuta alla redazione di una perizia di variante, il tempo deve essere adeguato alla complessità ed importanza delle modifiche da introdurre nel progetto. La sospensione può, altresì, essere disposta dal RUP per ragioni di necessità o di pubblico interesse, tra cui l'interruzione di finanziamenti per

esigenze sopravvenute di finanzia pubblica, disposta con atto motivato dalle amministrazioni competenti;

2. Le avverse condizioni climatiche, che giustificano la sospensione sono solo quelle che superino la media stagionale, essendo stati considerati nei tempi contrattuali i normali periodi climatici avversi. Sarà onere dell'Impresa denunciare entro 10 giorni eventuali condizioni di maltempo eccezionali impeditive del normale svolgimento dei lavori e documentarle mediante bollettini meteorologici ufficiali dell'Aeronautica Militare o di altri istituti metereologici territoriali legalmente riconosciuti;
3. Considerata la natura delle opere, consistenti principalmente nel rifacimento del manto di usura di strade comunali, potrà essere disposta sospensione dei lavori anche nel caso in cui la direzione lavori ritenga che la temperatura esterna sia troppo bassa per garantire un lavoro duraturo ed a perfetta regola d'arte;
4. Nel corso della sospensione, il Direttore dei lavori dispone visite al cantiere ad intervalli di tempo non superiori a *trenta* giorni, accertando le condizioni delle opere e la consistenza della mano d'opera e dei macchinari eventualmente presenti e dando, ove occorra, le necessarie disposizioni al fine di contenere macchinari e mano d'opera nella misura strettamente necessaria per evitare danni alle opere già eseguite e facilitare la ripresa dei lavori;
5. Il verbale di ripresa dei lavori, da redigere a cura del Direttore dei lavori, non appena venute a cessare le cause della sospensione, è firmato dall'appaltatore ed inviato al Responsabile del procedimento nel modi e nei termini sopraddetti. Il RUP dispone la ripresa dell'esecuzione e indica il nuovo termine contrattuale sulla base delle risultanze del suddetto verbale;
6. L'appaltatore che ritenga cessate le cause che hanno determinato la sospensione temporanea dei lavori ai sensi dei commi precedenti, senza che la stazione appaltante abbia disposto la ripresa dei lavori stessi, può diffidare per iscritto il Responsabile del procedimento a dare le necessarie disposizioni al Direttore dei lavori perché provveda a quanto necessario alla ripresa. La diffida ai sensi del presente comma è condizione necessaria per poter iscrivere riserva all'atto della ripresa dei lavori, qualora l'appaltatore intenda far valere l'illegittima maggiore durata della sospensione;
7. Nei casi previsti dall'articolo 107, comma 1, primo periodo, il Responsabile del procedimento determina il momento in cui sono venute meno le ragioni di pubblico interesse o di necessità che lo hanno indotto a sospendere i lavori;
8. In ogni caso, e salvo che la sospensione non sia dovuta a cause attribuibili all'appaltatore, la sua durata non è calcolata nel tempo fissato dal contratto per l'esecuzione dei lavori;
9. Per la sospensione dei lavori l'Appaltatore non ha diritto a compensi o indennizzi. Tuttavia se la sospensione dei lavori supera un quarto della durata complessiva prevista per l'esecuzione dei lavori o comunque i sei mesi complessivi, l'Appaltatore può richiedere la risoluzione del contratto senza indennità. Se l'Amministrazione appaltante si oppone allo scioglimento l'Appaltatore ha diritto alla rifusione dei maggiori oneri derivanti dal prolungamento della sospensione oltre i termini suddetti;
10. I periodi di sospensione disposti ai sensi del precedente comma 2bis non concorreranno al raggiungimento del limite di cui al comma 8, in quanto esplicitamente già previsti dal presente Capitolato;

11. Alla sospensione parziale dei lavori ai sensi dell'articolo 107, comma 4 del Codice, si applicano le disposizioni del presente articolo; essa determina altresì il differimento dei termini contrattuali pari ad un numero di giorni determinato dal prodotto dei giorni di sospensione per il rapporto tra ammontare dei lavori non eseguiti per effetto della sospensione parziale e l'importo totale dei lavori previsto nello stesso periodo secondo il cronoprogramma del progetto esecutivo;
12. L'Appaltatore che, per cause a lui non imputabili, non sia in grado di ultimare i lavori nel termine fissato può richiederne la proroga nei termini e nei modi previsti dall'art. 107, comma 5 del Codice;
13. **Nel caso di sospensioni totali o parziali dei lavori disposte dalla Stazione appaltante per cause diverse da quelle di cui ai commi 1, 2 e 4 del citato art. 107 del Codice, l'esecutore può chiedere il risarcimento dei danni subiti, quantificato sulla base di quanto previsto dall'articolo 1382 del codice civile e secondo criteri individuati nel decreto ministeriale di cui art.111 comma 1 dello stesso Codice.**

Art. 16 SUBAPPALTI E COTTIMI

1. L'Appaltatore esegue in proprio le prestazioni oggetto del presente contratto; è ammesso il subappalto delle opere o dei lavori indicati dall'Appaltatore all'atto dell'offerta fino alla quota del 30 per cento dell'importo complessivo del contratto di appalto. Ai sensi dell'art.105 comma 4 lett.a) è vietato il subappalto a favore di operatore economico che abbia partecipato alla procedura per l'affidamento dell'appalto;
2. L'Appaltatore che intenda avvalersi del subappalto o cottimo deve presentare apposita istanza al RUP con allegata la documentazione prevista dall'art.105, commi 7,9, 17 e 18, del D.lgs.n.50/2016 e smi, al fine del rispetto delle prescrizioni contenute in tale articolo. A tale istanza deve essere obbligatoriamente allegato il contratto di subappalto, completo dell'indicazione dei prezzi unitari e corredato della documentazione tecnica, amministrativa e grafica direttamente derivata dagli atti del contratto affidato, che indichi puntualmente l'ambito operativo del subappalto sia in termini prestazionali che economici;
3. ai sensi del D.Lgs. 159/2011 ss.mm. in materia di documentazione antimafia con riferimento ai subappalti ed ai subcontratti è fatto sempre obbligo all'Appaltatore di acquisire e trasmettere alla Stazione appaltante, contestualmente alla suddetta istanza, i dati anagrafici dei soggetti sottoposti alla verifica antimafia come individuati dall'art. 85 del D.Lgs. 159/2011 ss.mm.;
4. non costituiscono subappalto, e quindi non necessitano di autorizzazione:
 - i contratti aventi ad oggetto forniture senza prestazione di manodopera;
 - i contratti aventi ad oggetto prestazioni di fornitura con posa in opera e noli a caldo il cui importo non superi la soglia del 2% dell'importo dei lavori o i 100.000 euro;
 - i contratti aventi ad oggetto prestazioni di fornitura con posa in opera e noli a caldo, il cui importo superi la soglia del 2% dell'importo dei lavori o i 100.000 euro, nei quali il costo della manodopera e del personale non sia superiore al 50% dell'importo del subcontratto. In tali casi è comunque onere dell'Appaltatore provvedere alla comunicazione di cui all'art.105, comma 2, D.lgs.50/2016.

5. costituiscono subappalto e necessitano di autorizzazione secondo la disciplina di cui al presente articolo i sub-contratti che superino le soglie economiche sopra indicate ed in cui, altresì, il costo della manodopera sia superiore al 50% dell'importo del subcontratto. per le opere di cui all'art.89 comma 11 del D.lgs n.50/2016 e smi e fermi restando i limiti previsti dal medesimo comma, l'eventuale subappalto non può superare il 30% dell'importo delle opere e non può essere senza ragioni obiettive, suddiviso;
6. l'esecuzione delle opere o dei lavori affidati in subappalto non può formare oggetto di ulteriore subappalto. Ai fini della verifica del rispetto di quanto disposto dall'art. 3 della L. 136/2010, il contratto di subappalto prevede espressamente, a pena di nullità, per l'Appaltatore ed i subappaltatori l'obbligo della tracciabilità dei flussi finanziari relativi ai suddetti contratti. Analoga clausola espressa, sempre a pena di nullità, è contenuta nei contratti sottoscritti dall'Appaltatore con i subcontraenti, comunicati alla stazione appaltante ai sensi dell'art. 105, comma 2 del D.lgs.50/2016. L'Appaltatore è obbligato a comunicare alla Stazione appaltante eventuali modifiche all'importo del contratto di subappalto o ad altri elementi essenziali avvenute nel corso del subcontratto. E' altresì fatto obbligo all'Appaltatore di acquisire nuova autorizzazione integrativa qualora l'oggetto del subappalto subisca variazioni e l'importo dello stesso sia incrementato nonché siano variati i requisiti di cui al comma 7 dell'art. 105 del D.Lgs. 50/2016.23. Per tutto quanto non espressamente previsto dal presente articolo si applica la disciplina di cui all'art.105, D.lgs.n.50/2016;
7. se l'appaltatore intende avvalersi della fattispecie disciplinata dall'articolo 30 del decreto legislativo n. 276 del 2003 (distacco di manodopera) deve trasmettere, almeno 20 giorni prima della data di effettivo utilizzo della manodopera distaccata, apposita comunicazione con la quale dichiara:
 - a) di avere in essere con la società distaccante un contratto di distacco (da allegare in copia);
 - b) di volersi avvalere dell'istituto del distacco per l'appalto in oggetto indicando i nominativi dei soggetti distaccati;
 - c) che le condizioni per le quali è stato stipulato il contratto di distacco sono tuttora vigenti e che non si ricade nella fattispecie di mera somministrazione di lavoro.
8. la comunicazione deve indicare anche le motivazioni che giustificano l'interesse della società distaccante a ricorrere al distacco di manodopera se questa non risulta in modo evidente dal contratto tra le parti di cui sopra. Alla comunicazione deve essere allegata la documentazione necessaria a comprovare in capo al soggetto distaccante il possesso dei requisiti generali di cui all'articolo 80 del D.Lgs. 50/2016. L'amministrazione committente, entro 15 giorni dal ricevimento della comunicazione e della documentazione allegata, può negare l'autorizzazione al distacco se in sede di verifica non sussistono i requisiti di cui sopra;
9. la Stazione appaltante, salvo quanto previsto nel seguito, non provvede al pagamento diretto dei subappaltatori e dei cottimisti e l'appaltatore è obbligato a trasmettere alla stessa Stazione appaltante, entro 20 (venti) giorni dalla data di ciascun pagamento effettuato a proprio favore, copia delle fatture quietanzate relative ai pagamenti da esso corrisposti ai medesimi subappaltatori o cottimisti, con l'indicazione delle eventuali ritenute di garanzia effettuate, pena la sospensione dei successivi pagamenti. La stessa disciplina si applica in relazione alle somme dovute agli esecutori in subcontratto di forniture con posa in opera le cui prestazioni sono pagate in base allo stato di avanzamento lavori o allo stato di avanzamento forniture.

16.1 Responsabilità in materia di subappalto

1. l'appaltatore resta in ogni caso responsabile nei confronti dell'amministrazione committente per l'esecuzione delle opere oggetto di subappalto, sollevando la medesima da ogni pretesa dei subappaltatori o da richieste di risarcimento danni avanzate da terzi in conseguenza all'esecuzione di lavori subappaltati;
2. il direttore dei lavori e il R.U.P., nonché il coordinatore per l'esecuzione in materia di sicurezza di cui all'articolo 92 del Decreto n. 81 del 2008, provvedono a verificare, ognuno per la propria competenza, il rispetto di tutte le condizioni di ammissibilità e di esecuzione dei contratti di subappalto;
3. il subappalto non autorizzato comporta inadempimento contrattualmente grave ed essenziale anche ai sensi dell'articolo 1456 del codice civile con la conseguente possibilità, per l'amministrazione committente, di risolvere il contratto in danno dell'appaltatore, ferme restando le sanzioni penali previste dall'articolo 21 della legge 13 settembre 1982, n. 646, come modificato dal decreto-legge 29 aprile 1995, n. 139, convertito dalla legge 28 giugno 1995, n. 246 (ammenda fino a un terzo dell'importo dell'appalto, arresto da sei mesi ad un anno).

16.2 Pagamento dei subappaltatori

La stazione appaltante corrisponde direttamente al subappaltatore, al cottimista, al prestatore di servizi ed ai fornitori di beni o lavori, l'importo dovuto per le prestazioni dagli stessi eseguite nei seguenti casi: a) quando il subappaltatore o il cottimista è una microimpresa o piccola impresa; b) in caso di inadempimento da parte dell'appaltatore; e c) su richiesta del subappaltatore e se la materia del contratto lo consente.

ART.17

DETERMINAZIONE NUOVI PREZZI NON CONTEMPLATI NEL CONTRATTO E CONTESTAZIONI TRA LA STAZIONE APPALTANTE E L'APPALTATORE

1. Nuovi prezzi: quando sia necessario eseguire una specie di lavorazione non prevista dal contratto o adoperare materiali di specie diversa o proveniente da luoghi diversi da quelli previsti dal medesimo, i nuovi prezzi delle lavorazioni o materiali si valutano a sensi dell'art.23 comma 7 del Codice desumendoli dal Prezziario della Regione Piemonte Anno 2018, ragguagliandoli eventualmente a quelli di lavorazioni consimili compresi nel contratto. I nuovi prezzi sono determinati in contraddittorio tra il Direttore dei lavori e l'appaltatore ed approvati dal RUP. Ove comportino maggiori spese rispetto alle somme previste nel quadro economico, essi sono approvati dalla stazione appaltante su proposta del RUP prima di essere ammessi nella contabilità dei lavori. Tutti i nuovi prezzi valutati al lordo sono soggetti al ribasso d'asta e ad essi si applica quanto previsto in merito alla revisione;
2. contestazioni: Il Direttore dei lavori o l'appaltatore comunicano al Responsabile del procedimento le contestazioni insorte circa aspetti tecnici che possono influire sull'esecuzione dei lavori; il responsabile del procedimento convoca le parti entro quindici giorni dalla comunicazione e promuove, in contraddittorio, l'esame della questione al fine di risolvere la controversia. La decisione del responsabile del procedimento è comunicata all'appaltatore, il quale ha l'obbligo di uniformarvisi, salvo il diritto di iscrivere riserva nel registro di contabilità in occasione della sottoscrizione;
3. se le contestazioni riguardano fatti, il Direttore dei lavori redige in contraddittorio con l'imprenditore un processo verbale delle circostanze contestate o, mancando questi, in presenza di due testimoni. In quest'ultimo caso copia del verbale è comunicata all'appaltatore per le

sue osservazioni, da presentarsi al Direttore dei lavori nel termine di otto giorni dalla data del ricevimento. In mancanza di osservazioni nel termine, le risultanze del verbale si intendono definitivamente accettate;

4. l'appaltatore, il suo rappresentante, oppure i testimoni firmano il processo verbale, che è inviato al RUP con le eventuali osservazioni dell'appaltatore;
5. contestazioni e relativi ordini di servizio sono annotati nel giornale dei lavori.

ART.18 PENALI

1. La penale è fissata per ogni giorno di ritardo nell'adempimento degli obblighi contrattuali (consegna, ripresa, ultimazione) nella misura del 1 (uno) per mille dell'ammontare netto contrattuale;
2. E' ammessa, su motivata richiesta dell'esecutore, la totale o parziale disapplicazione delle penali, quando si riconosca che il ritardo non è imputabile all'esecutore, oppure quando si riconosca che le penali sono manifestamente sproporzionate, rispetto all'interesse della stazione appaltante. La disapplicazione non comporta il riconoscimento di compensi o indennizzi all'esecutore;
3. L'ammontare complessivo delle penali non può comunque essere superiore al 10% dell'ammontare netto contrattuale. Se tale limite viene superato e risulta infruttuosamente scaduto il termine previsto dall'art. 108, comma 4, D.lgs. n. 50/2016, il responsabile del procedimento promuove l'avvio delle procedure per la risoluzione del contratto per grave ritardo, che viene disposta dalla stazione appaltante con le modalità previste dallo stesso art.108, comma 4, D.lgs. n. 50/2016 e dall'art. 29 del presente Capitolato Speciale di Appalto;
4. La penale relativa all'ultimazione lavori verrà detratta dal conto finale;
5. L'Appaltatore, per il tempo che impiegasse nell'esecuzione dei lavori oltre il termine contrattuale, salvo il caso di ritardo a lui non imputabile, deve rimborsare all'Amministrazione le relative spese di assistenza e sottostare all'addebitamento della penale nei modi e nella quantità sopra stabilita. Oltre alla penale di cui sopra il Comune di Acqui Terme addebiterà comunque all'appaltatore le maggiori spese per la prolungata assistenza e direzione dei lavori;
6. Tanto la penale, quanto il rimborso di queste ulteriori maggiori spese di assistenza e direzione lavori, verranno senz'altro iscritte negli stati di avanzamento e nello stato finale a debito dell'appaltatore;
7. L'Appaltatore prende atto che l'applicazione della penale non preclude il diritto dell'Amministrazione appaltante di richiedere il risarcimento degli eventuali ulteriori maggiori danni.

ART.19 ACCORDO BONARIO

1. ai sensi dell'art.205 del Codice dei contratti pubblici, qualora in seguito all'iscrizione di riserve sui documenti contabili, l'importo economico dell'opera possa variare tra il 5 ed il 15 per cento dell'importo contrattuale, si attiverà il procedimento dell'accordo bonario di tutte le riserve iscritte fino al momento dell'avvio del procedimento stesso;

2. prima dell'approvazione del certificato di collaudo ovvero del certificato di regolare esecuzione, qualunque sia l'importo delle riserve, il responsabile unico del procedimento attiverà l'accordo bonario per la risoluzione delle riserve e valuterà l'ammissibilità e la non manifesta infondatezza delle riserve ai fini dell'effettivo raggiungimento del limite di valore del 15 per cento del contratto;
3. non potranno essere oggetto di riserva gli aspetti progettuali che sono stati oggetto di verifica ai sensi dell'articolo 26 del D.Lgs. n. 50/2016;
4. il direttore dei lavori darà immediata comunicazione al responsabile unico del procedimento delle riserve, trasmettendo nel più breve tempo possibile una propria relazione riservata;
5. il responsabile unico del procedimento, acquisita la relazione riservata del direttore dei lavori e, ove costituito, dell'organo di collaudo, provvederà direttamente alla formulazione di una proposta di accordo bonario ovvero per il tramite degli esperti segnalati dalla Camera arbitrale istituita presso l'ANAC con le modalità previste dall'articolo 205 comma 5 del D.Lgs. n. 50/2016;
6. se la proposta è accettata dalle parti, entro quarantacinque giorni dal suo ricevimento, l'accordo bonario è concluso e viene redatto verbale sottoscritto dalle parti. L'accordo ha natura di transazione. Sulla somma riconosciuta in sede di accordo bonario sono dovuti gli interessi al tasso legale a decorrere dal sessantesimo giorno successivo alla accettazione dell'accordo bonario da parte della stazione appaltante. In caso di reiezione della proposta da parte del soggetto che ha formulato le riserve ovvero di inutile decorso del termine di cui al secondo periodo possono essere aditi gli arbitri o il giudice ordinario.

19.1 Arbitrato

Ove non si proceda all'accordo bonario e l'appaltatore confermi le riserve, la definizione di tutte le controversie derivanti dall'esecuzione del contratto è devoluta al Tribunale ordinario competente presso il Foro di **ALESSANDRIA** ed è esclusa la competenza arbitrale.

La decisione dell'Autorità giudiziaria sulla controversia dispone anche in ordine all'entità delle spese di giudizio e alla loro imputazione alle parti, in relazione agli importi accertati, al numero e alla complessità delle questioni.

CAPO 4 CAUZIONI E GARANZIE

ART.20 GARANZIE E COPERTURE ASSICURATIVE

Art.20.3.GARANZIA DEFINITIVA

L'esecutore del contratto è obbligato a costituire una garanzia fideiussoria del 10% dell'importo contrattuale con le modalità di cui all'art. 93, commi 2 e 3 del Codice. In caso di aggiudicazione con ribasso d'asta superiore al 10%, la garanzia fideiussoria è aumentata di tanti punti percentuali quanti sono quelli eccedenti la predetta percentuale di ribasso; ove il ribasso sia superiore al 20%, la garanzia fideiussoria è aumentata di due punti percentuali per ogni punto di ribasso superiore al venti per cento. Ai sensi del co.3 dell'art. 103 del Codice, la mancata costituzione della garanzia determina la decadenza dell'affidamento e l'acquisizione della garanzia provvisoria di cui all'art.93 da parte di questa Amministrazione che procederà all'aggiudicazione dell'appalto al concorrente che segue nella graduatoria.

La garanzia copre:

- a) l'adempimento di tutte le obbligazioni del contratto e del risarcimento dei danni derivanti dall'eventuale inadempimento delle obbligazioni stesse;
- b) il rimborso delle somme pagate in più all'Appaltatore rispetto alle risultanze della liquidazione finale, fatta salva comunque la risarcibilità del maggior danno subito dalla Stazione appaltante;
- c) le maggiori spese sostenute per il completamento dei lavori nel caso di risoluzione disposta in danno dell'Appaltatore;
- d) le inadempienze derivanti dalla inosservanza di norme e prescrizioni dei contratti collettivi, delle leggi e dei regolamenti sulla tutela, protezione, assicurazione, assistenza e sicurezza fisica dei lavoratori addetti all'esecuzione dell'appalto.

Tale garanzia fideiussoria, a scelta dell'Appaltatore può essere rilasciata da imprese bancarie o assicurative che rispondano ai requisiti di solvibilità previsti dalle leggi che ne disciplinano le rispettive attività o rilasciata dagli intermediari finanziari iscritti nell'albo di cui all'articolo 106 del decreto legislativo 1° settembre 1993, n. 385, che svolgono in via esclusiva o prevalente attività di rilascio di garanzie e che sono sottoposti a revisione contabile da parte di una società di revisione iscritta nell'albo previsto dall'articolo 161 del decreto legislativo 24 febbraio 1998, n. 58 e che abbiano i requisiti minimi di solvibilità richiesti dalla vigente normativa bancaria assicurativa.

La garanzia deve prevedere espressamente la rinuncia al beneficio della preventiva escussione del debitore principale, la rinuncia all'eccezione di cui all'articolo 1957, secondo comma, del codice civile, nonché l'operatività della garanzia medesima entro quindici giorni, a semplice richiesta scritta della stazione appaltante.

La garanzia deve permanere fino al certificato di collaudo provvisorio o di regolare esecuzione e comunque non oltre 12 mesi dall'ultimazione dei lavori e sarà svincolata secondo quanto previsto dall'art. 235 del D.P.R. 207/2010 ss. mm. e dall'art. 103 co.5 del Codice.

Le fidejussioni devono essere conformi allo schema tipo approvato con decreto di cui al co.9 dell'art. 103 del Codice.

Come previsto dall'art. 103 comma 1 del Codice, si applicano alla garanzia definitiva le medesime riduzioni previste per la garanzia provvisoria dall'art. 93, comma 7 del Codice.

Ai sensi dell'articolo 103 comma 10 del D. Lgs. 50/2016 in caso di raggruppamenti temporanei le garanzie fideiussorie e le garanzie assicurative sono presentate, su mandato irrevocabile, dalla mandataria in nome e per conto di tutti i concorrenti ferma restando la responsabilità solidale tra le imprese.

Art.20.4 POLIZZA A GARANZIA DELLA RATA DI SALDO

Il pagamento della rata di saldo è subordinato, secondo quanto previsto dall'art. 103 comma 6 del Codice, alla costituzione di una cauzione o di una garanzia fideiussoria bancaria o assicurativa pari all'importo della medesima rata di saldo maggiorato del tasso di interesse legale applicato per il periodo intercorrente tra la data di emissione del certificato di collaudo e l'assunzione del carattere di definitività del medesimo.

Art.20.5 POLIZZA DI ASSICURAZIONE PER DANNI DI ESECUZIONE E RESPONSABILITÀ CIVILE VERSO TERZI

Si applica l'art. 103, comma 7 del Codice.

Almeno dieci giorni prima della consegna dei lavori l'Appaltatore deve trasmettere alla stazione appaltante copia della polizza di assicurazione per:

- 1.** danni subiti dalla stazione appaltante a causa del danneggiamento o della distruzione totale o parziale di impianti ed opere anche preesistenti verificatesi nel corso dell'esecuzione dei lavori. **La somma assicurata è pari all'importo del contratto al lordo dell'IVA.**
- 2.** danni a terzi causati nel corso dell'esecuzione dei lavori. **Il massimale è pari a € 500.000,00.**

Le garanzie di cui sopra prestate dall'appaltatore, coprono senza alcuna riserva anche i danni causati dalle imprese subappaltatrici e subfornitrici. Se l'appaltatore è un raggruppamento temporaneo o un consorzio ordinario, giusto il regime delle responsabilità solidale disciplinato dall'articolo 48, comma 5, del D.Lgs. 50/2016, la garanzia assicurativa è prestata dall'impresa mandataria in nome e per conto di tutti i concorrenti raggruppati o consorziati. Nel caso di raggruppamenti temporanei o consorzi ordinari di tipo verticale di cui all'articolo 48, comma 6, del D.Lgs. 50/2016, le imprese mandanti assuntrici delle lavorazioni appartenenti alle categorie scorporabili, possono presentare apposite garanzie assicurative "pro quota" in relazione ai lavori da esse assunti.

CAPO 5 CONTABILIZZAZIONE DEI LAVORI ED EVENTUALE ESECUZIONE D'UFFICIO DEI MEDESIMI.

ART.21 NORME GENERALI

1. La contabilizzazione dei lavori sarà fatta secondo quanto indicato dalla Parte II, titolo IX, Capo I del D.P.R. 207/2010. La contabilizzazione dei lavori a misura sarà effettuata applicando i prezzi di Elenco, al netto del ribasso di contratto, alle quantità delle rispettive categorie di lavoro.
2. L'APPALTATORE non potrà rifiutarsi di firmare il Libretto delle Misure ed il Registro di contabilità, salvo il diritto d'inserire nel Registro quelle riserve che crederà opportuno nel suo interesse.
3. Le quantità dei lavori e le provviste saranno determinate con metodi geometrici, a numero, a peso o in percentuale del totale a seconda dei casi, in relazione a quanto previsto nell'Elenco Prezzi per i lavori a misura, mentre per i lavori a corpo la liquidazione verrà effettuata in funzione della percentuale delle opere a corpo realizzata rispetto al totale eventualmente prevista per le medesime.
4. Le prestazioni in economia diretta ed i noleggi saranno assolutamente eccezionali, e potranno verificarsi solo per i lavori del tutto secondari, in ogni caso non verranno riconosciute e compensate se non corrisponderanno ad un preciso ordine o autorizzazione scritta preventiva della Direzione dei Lavori.

ART.22 DISPOSIZIONI GENERALI RELATIVE AI PREZZI PER I LAVORI A MISURA

1. I lavori e le somministrazioni a misura saranno liquidati in base ai prezzi unitari che risultano dall'apposito Elenco Prezzi allegato, con le deduzioni del ribasso pattuito.
2. I prezzi dell'Elenco sono in ogni caso comprensivi delle seguenti prestazioni:
 - a) per i materiali: ogni spesa, nessuna eccettuata, per fornitura, trasporti, cali, perdite, sprechi, dazi ed ogni prestazione occorrente per consegnarli pronti all'impiego, a piè d'opera, in qualsiasi punto del lavoro;

b) per la mano d'opera: ogni spesa per la loro assunzione, trasferte, e spese accessorie di ogni specie, baracche di alloggio, ecc. nonché la spesa per l'illuminazione nel caso di lavoro notturno;

c) per i noli: ogni spesa per dare i macchinari ed i mezzi d'opera a piè di lavoro pronti all'uso, con gli accessori, e quanto occorre per la loro manutenzione ed il regolare funzionamento (lubrificanti, combustibili, carburanti, energia elettrica, ecc.) nonché l'opera dei meccanici e degli eventuali aiuti o dei conducenti per il funzionamento;

d) per i lavori a misura: tutte le spese per mezzi d'opera, e per assicurazioni di ogni specie, tutte le forniture occorrenti, la lavorazione dei materiali e loro impiego, le spese e le indennità di passaggio attraverso eventuali proprietà private, e di occupazione di suolo pubblico o privato;

e) per la normativa contro gli infortuni sul lavoro nei cantieri edili: ogni spesa per dotazioni di sicurezza ed osservanza delle norme di vigilanza ai sensi dei D.Lgs. n. 81/2008 e s.m.i.;

f) sono inoltre comprese le spese per i mezzi d'opera provvisori, nessuno escluso, carichi, trasporti e scarichi e quanto occorre per dare il lavoro compiuto a perfetta regola d'arte.

3. Non sono comunque riconosciuti nella valutazione aumenti dimensionali di alcun genere non rispondenti ai disegni di progetto se non saranno stati preventivamente autorizzati dal direttore dei lavori.
4. Per i lavori a misura che dovessero richiedere prestazioni straordinarie notturne, prefestive o festive di personale non verrà corrisposto, dal Comune di Acqui Terme, alcun compenso o maggiorazione, restando ogni conseguente onere a carico dell'appaltatore.

ART.23 CONTABILITÀ E RISERVE

1. Il libretto delle misure e le liste settimanali sono firmate dall'appaltatore o dal tecnico suo rappresentante che ha assistito al rilevamento delle misure. Il registro di contabilità, come il conto finale, è firmato dall'appaltatore, con o senza riserve, nel momento in cui gli viene presentato.
2. Nel caso in cui l'esecutore non firmi il registro, è invitato a farlo entro il termine perentorio di quindici giorni e, qualora persista nell'astensione o nel rifiuto, se ne fa espressa menzione nel registro.
3. Se l'esecutore ha firmato con riserva, qualora l'esplicazione e la quantificazione non siano possibili al momento della formulazione della stessa, egli esplica, a pena di decadenza, nel termine di quindici giorni, le sue riserve, scrivendo e firmando nel registro le corrispondenti domande di indennità e indicando con precisione le cifre di compenso cui crede aver diritto, e le ragioni di ciascuna domanda.
4. Il direttore dei lavori, nei successivi quindici giorni, espone nel registro le sue motivate deduzioni. Se il direttore dei lavori omette di motivare in modo esauriente le proprie deduzioni e non consente alla stazione appaltante la percezione delle ragioni ostative al riconoscimento delle pretese dell'esecutore, incorre in responsabilità per le somme che, per tale negligenza, la stazione appaltante dovesse essere tenuta a sborsare.

5. Nel caso in cui l'esecutore non ha firmato il registro nel termine di cui al comma 2, oppure lo ha fatto con riserva, ma senza esplicitare le sue riserve nel modo e nel termine sopraindicati, i fatti registrati si intendono definitivamente accertati, e l'esecutore decade dal diritto di far valere in qualunque termine e modo le riserve o le domande che ad essi si riferiscono.
6. Ove per qualsiasi legittimo impedimento non sia possibile una precisa e completa contabilizzazione, il direttore dei lavori può registrare in partita provvisoria sui libretti, e di conseguenza sugli ulteriori documenti contabili, quantità dedotte da misurazioni sommarie. In tal caso l'onere dell'immediata riserva diventa operante quando in sede di contabilizzazione definitiva delle categorie di lavorazioni interessate vengono portate in detrazione le partite provvisorie.
7. L'esecutore, è sempre tenuto ad uniformarsi alle disposizioni del direttore dei lavori, senza poter sospendere o ritardare il regolare sviluppo dei lavori, quale che sia la contestazione o la riserva che egli iscriva negli atti contabili.
8. Le riserve sono iscritte a pena di decadenza sul primo atto dell'appalto idoneo a riceverle, successivo all'insorgenza o alla cessazione del fatto che ha determinato il pregiudizio dell'esecutore. In ogni caso, sempre a pena di decadenza, le riserve sono iscritte anche nel registro di contabilità all'atto della firma immediatamente successiva al verificarsi o al cessare del fatto pregiudizievole. Le riserve non espressamente confermate sul conto finale si intendono abbandonate.
9. Le riserve devono essere formulate in modo specifico ed indicare con precisione le ragioni sulle quali esse si fondano. In particolare, le riserve devono contenere a pena di inammissibilità la precisa quantificazione delle somme che l'esecutore ritiene gli siano dovute.
10. La quantificazione della riserva è effettuata in via definitiva, senza possibilità di successive integrazioni o incrementi rispetto all'importo iscritto.

ART.24

VALUTAZIONE DEI MANUFATTI E DEI MATERIALI A PIE' D'OPERA

Non si darà luogo all'accreditamento in contabilità dei manufatti e dei materiali a piè d'opera.

ART. 25

REVISIONE PREZZI: LORO INVARIABILITA'

1. Il rischio dell'esecuzione dell'opera è a totale carico dell'Appaltatore. NON è ammesso procedere alla revisione dei prezzi e non può trovare applicazione il comma 1 dell'art. 1664 del Codice Civile;
2. è' possibile procedere alla revisione dei prezzi del presente appalto esclusivamente nei casi, con le modalità e nei limiti di cui all'art. 106 del D.lgs. n.50 del 2016 e sue modificazioni. Non si procede alla revisione dei prezzi in aumento quando la variazione dei prezzi è imputabile a fatto dell'Appaltatore.

ART. 26
DANNI DI FORZA MAGGIORE

1 Non verrà accordato all'appaltatore alcun indennizzo per perdite, avarie o danni che si verificheranno durante il corso dei lavori, fatti salvi i danni derivanti per causa di forza maggiore alle opere eseguite in conformità degli ordini e delle prescrizioni date dal Direttore Lavori.

2. Nel caso di danni causati da forza maggiore l'esecutore ne fa denuncia al direttore dei lavori entro cinque giorni da quello dell'evento, a pena di decadenza dal diritto al risarcimento.

3. L'esecutore non può sospendere o rallentare l'esecuzione dei lavori, tranne in quelle parti per le quali lo stato delle cose debba rimanere inalterato sino a che non sia eseguito l'accertamento dei fatti.

4. Appena ricevuta la denuncia di cui al comma 2, il direttore dei lavori procede, redigendone processo verbale alla presenza dell'esecutore, all'accertamento:

- a) dello stato delle cose dopo il danno, rapportandole allo stato precedente;
- b) delle cause dei danni, precisando l'eventuale causa di forza maggiore;
- c) della eventuale negligenza, indicandone il responsabile;
- d) dell'osservanza o meno delle regole dell'arte e delle prescrizioni del direttore dei lavori;
- e) dell'eventuale omissione delle cautele necessarie a prevenire i danni;

al fine di determinare il risarcimento al quale può avere diritto l'esecutore stesso.

5. Nessun indennizzo è dovuto quando a determinare il danno abbia concorso la colpa dell'esecutore o delle persone delle quali esso è tenuto a rispondere.

6 Resta in ogni caso convenuto che non saranno indennizzabili i danni derivanti da scoscendimenti, da solcature, e gli altri guasti che venissero fatti dalle acque di pioggia anche eccezionali, ed i danni per pioggia o gelo alle pavimentazioni, dovendo comunque l'appaltatore provvedere a riparare tali danni a totali sue cure e spese.

ART. 27
ORDINE DA TENERSI NELL'ANDAMENTO DEI LAVORI

1 In genere l'appaltatore avrà facoltà di sviluppare i lavori nel modo che riterrà più conveniente per darli completamente compiuti nel termine contrattuale purché, a giudizio della Direzione Lavori, ciò non riesca pregiudizievole alla buona riuscita delle opere ed agli interessi del Comune di Acqui Terme.

2 E' fatto comunque specifico obbligo all'appaltatore, di sottoporre all'approvazione della Direzione dei Lavori ed alla conferma del Responsabile Unico del Procedimento, prima della data di consegna dei lavori, un dettagliato programma esecutivo della prestazione, fermo restando il

diritto del Comune di Acqui Terme di richiedere varianti nella programmazione dei lavori, qualora i medesimi non risultassero conformi al regolare sviluppo generale atteso.

3 Il Comune di Acqui Terme si riserva ad ogni modo il diritto di stabilire l'esecuzione di un determinato lavoro entro un congruo termine perentorio, senza che l'appaltatore possa rifiutarsi o farne oggetto di richiesta di speciali compensi.

ART. 28 ESECUZIONE D'UFFICIO - PENALE

1 Quando l'appaltatore si rendesse colpevole di negligenza e disobbedienza agli ordini della Direzione dei Lavori per cui riconoscesse pregiudicati gli interessi delle opere pubbliche, la Direzione dei Lavori procederà secondo testimoniali di stato ad accertare le condizioni del lavoro e le inadempienze dell'appaltatore, previo avviso allo stesso del giorno in cui si procederà alla constatazione; dopo di che il Comune di Acqui Terme è in diritto di far eseguire ogni opera e provvista d'ufficio a tutto carico e maggiore danno all'appaltatore, se questi nel termine di tre giorni non abbia provveduto a rimuovere gli inconvenienti, a correggere i difetti, a supplire alle deficienze, ad assicurare cioè la buona esecuzione dell'Appalto.

2 Il termine di tre giorni è improrogabile e decorrerà dalla data dell'ordine che a firma del Direttore dei Lavori e del Responsabile Unico del Procedimento si sarà dato all'appaltatore, e non occorrerà alcuna legale diffida.

3 Resta espressamente convenuto che l'appaltatore riconosce fin da ora la legittimità delle ordinazioni che verranno effettuate e delle spese che saranno sostenute dal Comune di Acqui Terme per le predette esecuzioni di ufficio, spese che saranno totalmente a carico dell'appaltatore e maggiorate degli oneri di Direzione Lavori, senza alcuna azione di verifica o discussioni da parte sua, dovendo anzi egli correre tutti i rischi e subire tutti gli eventuali danni.

4 L'esecuzione d'ufficio non sarà sospesa se non quando l'appaltatore ne abbia fatto istanza e abbia dimostrato di volere, e di essere in grado di eseguire regolarmente il Contratto.

5 Qualora in mancanza di tale istanza, l'esecuzione d'ufficio dovesse continuare oltre il periodo di quindici giorni dalla data del suo inizio, l'appaltatore oltre ai danni, sarà passibile di una multa di € **500,00 (Euro cinquecento)** al giorno solare, che gli sarà addebitata negli atti contabili, ed occorrendo prelevata dalla cauzione.

6 Qualora l'esecuzione d'ufficio dovesse protrarsi per più di venti giorni, o in caso di recidiva da parte dell'appaltatore che obblighi così il Comune di Acqui Terme ad addivenire per più di una volta durante l'Appalto alla esecuzione d'ufficio parziale o totale, si farà luogo senz'altro alla rescissione del contratto per colpa dell'appaltatore a sensi dell'articolo seguente.

ART. 29 RISOLUZIONE DEL CONTRATTO

1. La Stazione Appaltante ha facoltà di risolvere il contratto con l'Appaltatore con le procedure di cui all'art. 108 del D.Lgs. n. 50/2016 e s.m.i. in particolare se una o più delle seguenti condizioni sono soddisfatte:

a) il contratto ha subito una modifica sostanziale che avrebbe richiesto una nuova procedura di appalto ai sensi dell'articolo 106 del D.Lgs. n.50/2016 e s.m.i.;

b) con riferimento alle modifiche di cui all'articolo 106, comma 1, lettere b) e c) del Codice in cui risulti impraticabile per motivi economici o tecnici quali il rispetto dei requisiti di intercambiabilità o interoperabilità tra apparecchiature, servizi o impianti esistenti forniti nell'ambito dell'appalto iniziale o comporti per l'amministrazione aggiudicatrice o l'ente aggiudicatore notevoli disguidi o una consistente duplicazione dei costi, ovvero siano intervenute circostanze impreviste e imprevedibili per l'amministrazione aggiudicatrice o per l'ente aggiudicatore ma sono state superate le soglie di cui al comma 7 del predetto articolo (superiore al 50% dell'importo del contratto iniziale); con riferimento a modifiche non sostanziali sono state superate eventuali soglie stabilite dall'amministrazione aggiudicatrice ai sensi dell'articolo 106, comma 1, lettera e); con riferimento alle modifiche dovute a causa di errori o di omissioni del progetto esecutivo che pregiudicano, in tutto o in parte, la realizzazione dell'opera o la sua utilizzazione, sono state superate le soglie di cui al comma 2, lettere a) e b) dell'articolo 106;

c) l'aggiudicatario si è trovato, al momento dell'aggiudicazione dell'appalto in una delle situazioni di esclusione di cui all'articolo 80, comma 1 del D.Lgs. n.50/2016 e s.m.i., per quanto riguarda i settori ordinari ovvero di cui all'articolo 170, comma 3, per quanto riguarda le concessioni e avrebbe dovuto pertanto essere escluso dalla procedura di appalto o di aggiudicazione della concessione, ovvero ancora per quanto riguarda i settori speciali avrebbe dovuto essere escluso a norma dell'articolo 136, comma 1, secondo e terzo periodo;

d) l'appalto non avrebbe dovuto essere aggiudicato in considerazione di una grave violazione degli obblighi derivanti dai trattati, come riconosciuto dalla Corte di giustizia dell'Unione europea in un procedimento ai sensi dell'articolo 258 TFUE, o di una sentenza passata in giudicato per violazione del Codice dei contratti.

2. La stazione appaltante dovrà risolvere il contratto qualora:

a) nei confronti dell'appaltatore sia intervenuta la decadenza dell'attestazione di qualificazione per aver prodotto falsa documentazione o dichiarazioni mendaci;

b) nei confronti dell'appaltatore sia intervenuto un provvedimento definitivo che dispone l'applicazione di una o più misure di prevenzione di cui al codice delle leggi antimafia e delle relative misure di prevenzione, ovvero sia intervenuta sentenza di condanna passata in giudicato per i reati di cui all'articolo 80 del D.Lgs. n.50/2016 e s.m.i..

c) per grave inosservanza degli obblighi del rispetto del Patto di integrità del Comune di Acqui Terme.

d) in caso di mancato rispetto del contratto di avalimento verificato dal RUP in corso d'opera.

e) negli altri casi espressamente previsti dal presente capitolato o da disposizioni di legge.

3. Quando il direttore dei lavori o il responsabile dell'esecuzione del contratto, se nominato, accerta un grave inadempimento alle obbligazioni contrattuali da parte dell'appaltatore, tale da comprometterne la buona riuscita delle prestazioni, invia al responsabile del procedimento una relazione particolareggiata, corredata dei documenti necessari, indicando la stima dei lavori eseguiti regolarmente, il cui importo può essere riconosciuto all'appaltatore. Egli formula, altresì, la contestazione degli addebiti all'appaltatore, assegnando un termine non inferiore a quindici giorni per la presentazione delle proprie controdeduzioni al responsabile del procedimento. Acquisite e valutate negativamente le predette controdeduzioni, ovvero scaduto il termine senza che l'appaltatore abbia risposto, la stazione appaltante su proposta del responsabile del procedimento dichiara risolto il contratto.

4. Qualora l'esecuzione delle prestazioni ritardi per negligenza dell'appaltatore rispetto alle previsioni del contratto, il direttore dei lavori o il responsabile unico dell'esecuzione del contratto, se nominato, gli assegna un termine, che, salvo i casi d'urgenza, non può essere inferiore a dieci giorni, entro i quali l'appaltatore deve eseguire le prestazioni. Scaduto il termine assegnato, e redatto processo verbale in contraddittorio con l'appaltatore, qualora l'inadempimento permanga, la stazione appaltante risolve il contratto, fermo restando il pagamento delle penali.

5. Nel caso di risoluzione del contratto l'appaltatore ha diritto soltanto al pagamento delle prestazioni relative ai lavori, servizi o forniture regolarmente eseguiti, decurtato degli oneri aggiuntivi derivanti dallo scioglimento del contratto.

6. Nei casi di risoluzione del contratto di appalto dichiarata dalla stazione appaltante l'appaltatore dovrà provvedere al ripiegamento dei cantieri già allestiti e allo sgombero delle aree di lavoro e relative pertinenze nel termine a tale fine assegnato dalla stessa stazione appaltante; in caso di mancato rispetto del termine assegnato, la stazione appaltante provvede d'ufficio addebitando all'appaltatore i relativi oneri e spese.

ART. 30 RECESSO

1 L'appaltatore ha facoltà di presentare istanza di recesso qualora la consegna dei lavori avvenga in ritardo per fatto o colpa dell'amministrazione. Nell'ipotesi di accoglimento da parte della stazione appaltante, L'Appaltatore ha diritto al rimborso delle spese contrattuali di bollo, registro e della copia del contratto e dei documenti e disegni di progetto, nonché delle altre spese effettivamente sostenute e documentate. Ove l'istanza dell'Appaltatore non sia accolta e si proceda tardivamente alla consegna, questo ha diritto al risarcimento dei danni dipendenti dal ritardo, pari all'interesse legale calcolato sull'importo corrispondente alla produzione media giornaliera prevista dal programma di esecuzione dei lavori nel periodo di ritardo, calcolato dal giorno di notifica dell'istanza di recesso fino alla data di effettiva consegna dei lavori.

2 Oltre alle somme espressamente previste nei due commi che precedono, nessun altro compenso o indennizzo spetta all'esecutore.

3 La richiesta di pagamento degli importi spettanti a norma del primo comma del presente articolo, debitamente quantificata, è inoltrata a pena di decadenza entro sessanta giorni dalla data di ricevimento della comunicazione di accoglimento dell'istanza di recesso; la richiesta di pagamento degli importi spettanti a norma del secondo comma del presente articolo è formulata a pena di decadenza mediante riserva da iscrivere nel verbale di consegna dei lavori e da confermare, debitamente quantificata, nel registro di contabilità con le modalità di cui all'articolo 23 del presente documento.

4 La Stazione appaltante si riserva il diritto di recedere dal contratto in qualunque tempo, ai sensi dell'art. 109, comma 1, D.Lgs.50/2016 previo il pagamento dei lavori eseguiti e del valore dei materiali utili esistenti in cantiere, oltre al decimo dell'importo delle opere non eseguite (da calcolarsi come prescritto dall'art. 109, co 2, D.Lgs. 50/2016).

CAPO 6 DISCIPLINA ECONOMICA

ART. 31 ANTICIPAZIONE

1 Ai sensi dell'art.35 comma 18 del Dlgs 50/2016 sul valore del contratto di appalto viene calcolato l'importo dell'anticipazione del prezzo pari al 20 per cento da corrispondere all'appaltatore entro quindici giorni dall'effettivo inizio dei lavori.

2 L'anticipazione va compensata fino alla concorrenza dell'importo sui pagamenti effettuati nel corso del primo anno contabile ovvero, qualora il contratto venga sottoscritto nel corso dell'ultimo trimestre dell'anno, l'anticipazione è effettuata nel primo mese dell'anno successivo ed è compensata nel corso del medesimo anno contabile.

3 L'erogazione dell'anticipazione è subordinata alla costituzione di garanzia fideiussoria bancaria o assicurativa di importo pari all'anticipazione maggiorato del tasso di interesse legale applicato al periodo necessario al recupero dell'anticipazione stessa secondo il cronoprogramma dei lavori.

4 La predetta garanzia è rilasciata da imprese bancarie autorizzate ai sensi del decreto legislativo 1° settembre 1993, n. 385, o assicurative autorizzate alla copertura dei rischi ai quali si riferisce l'assicurazione e che rispondano ai requisiti di solvibilità previsti dalle leggi che ne disciplinano la rispettiva attività. La garanzia può essere, altresì, rilasciata dagli intermediari finanziari iscritti nell'albo degli intermediari finanziari di cui all'articolo 106 del decreto legislativo 1° settembre 1993, n. 385.

5 L'importo della garanzia verrà gradualmente ed automaticamente ridotto nel corso dei lavori, in rapporto al progressivo recupero dell'anticipazione da parte dell'Amministrazione. L'anticipazione sarà revocata se l'esecuzione dei lavori non procederà secondo i tempi e le modalità contrattuali e sulle somme restituite saranno dovuti gli interessi legali a far data dall'erogazione della suddetta anticipazione.

6 Anticipazione del pagamento di taluni materiali. Non è prevista l'anticipazione del pagamento sui materiali o su parte di essi.

ART. 32 PAGAMENTI

1 all'Appaltatore sarà corrisposto il pagamento di un unico stato di avanzamento lavori corrispondente al finale emesso al fine dei lavori al netto del ribasso contrattuale (con eventuali lavori aggiuntivi utilizzando il ribasso d'asta) e della ritenuta dello 0,5% a garanzia dell'osservanza di tutte le norme e prescrizioni a tutela dei lavoratori, di cui all'art. 30, co.5, del D.Lgs. 50/2016.

2 Le ritenute potranno essere svincolate soltanto in sede di liquidazione del conto finale, dopo l'approvazione del collaudo provvisorio o del certificato di regolare esecuzione, previa acquisizione del documento unico di regolarità contributiva regolare, entro il termine di trenta giorni dal ricevimento della richiesta del responsabile del procedimento.

3 I certificati di pagamento in acconto verranno emessi fino al raggiungimento di un importo massimo pari al 90% del valore del contratto, al netto della ritenuta dello 0,50% di cui sopra.

4 La Stazione appaltante procede al pagamento dello stato di avanzamento corrispondente al finale dei lavori solo a seguito dei controlli previsti dalla vigente normativa, con particolare riguardo alla verifica della permanenza della regolarità fiscale e di quella contributiva ed assicurativa dell'Impresa appaltatrice e degli eventuali subappaltatori. Conseguentemente, ai fini del pagamento degli stati avanzamento lavori, l'Amministrazione acquisisce il documento unico di regolarità contributiva (D.U.R.C) dell'Appaltatore e degli eventuali subappaltatori nelle modalità previste dalla normativa vigente.

5 Ai fini della tutela dei lavoratori e della regolarità contributiva si applica quanto previsto dai commi 4 e 5 dell'art. 30 e dai commi 8 e 9 dell'art. 105 del D.Lgs. 50/2016.

6 Il termine per l'emissione dei certificati di pagamento non può superare i 45 giorni a decorrere dalla maturazione di ogni stato di avanzamento dei lavori.

7 Il termine per disporre il pagamento degli importi dovuti non può superare i 30 giorni a decorrere dalla data di emissione del certificato stesso.

8 La rata di saldo sarà pagata entro 30 giorni dalla emissione del C.R.E. (o del certificato di collaudo provvisorio), subordinatamente alla presentazione della polizza fideiussoria di cui all'art.20.4 del presente capitolato.

9 Tale termine decorre dalla data di presentazione della garanzia fideiussoria se non presentata preventivamente. In caso di mancata produzione della polizza, la rata di saldo verrà corrisposta solo dopo che il CRE/ collaudo provvisorio abbia assunto carattere definitivo.

10 Ai fini del pagamento del corrispettivo del presente appalto, l'aggiudicatario dovrà utilizzare uno o più conti correnti bancari o postali dedicati alle commesse pubbliche, secondo quanto previsto dall'art. 3 della Legge n.136 del 13/08/10. L'aggiudicatario dovrà pertanto comunicare alla Stazione appaltante:

- gli estremi dei conti correnti bancari o postali dedicati;
- la generalità e il codice fiscale delle persone delegate ad operare su di essi.

ART.33 CONTO FINALE

1 Si stabilisce che il conto finale verrà compilato entro 30 (trenta) giorni dalla data dell'ultimazione dei lavori.

2 Il conto finale dei lavori dovrà essere sottoscritto dall'Appaltatore, su richiesta del Responsabile del procedimento entro il termine perentorio di trenta giorni. All'atto della firma, l'Appaltatore non potrà iscriverne nuove riserve per oggetto o per importo diverse da quelle formulate nel registro di contabilità durante lo svolgimento dei lavori, e dovrà confermare le riserve già iscritte sino a quel momento negli atti contabili, eventualmente aggiornandone l'importo; sempre che sino a quel momento negli atti contabili non siano intervenuti la transazione di cui all'articolo 208 del D. Lgs 50/2016 o l'accordo bonario di cui all'art. 205 del D. Lgs 50/2016.

3 Se l'Appaltatore non firma il conto finale nel termine indicato, o se lo sottoscrive senza confermare le domande già formulate nel registro di contabilità, il conto finale si ha come da lui definitivamente accettato. Il Responsabile del procedimento in ogni caso formula una sua relazione al conto finale.

4 Ai sensi dell'articolo 185 del decreto legislativo 18 agosto 2000, n. 267 il pagamento della rata di saldo non costituisce presunzione di accettazione dell'opera, ai sensi dell'articolo 1666, secondo comma, del codice civile.

5 Salvo quanto disposto dall'articolo 1669 del codice civile, l'appaltatore risponde per la difformità ed i vizi dell'opera, ancorché riconoscibili, purché denunciati dalla Stazione appaltante entro 24 (ventiquattro) mesi dall'ultimazione dei lavori riconosciuta e accettata.

6 L'appaltatore e il direttore dei lavori devono utilizzare la massima diligenza e professionalità, nonché improntare il proprio comportamento a buona fede, al fine di evidenziare tempestivamente i vizi e i difetti riscontrabili nonché le misure da adottare per il loro rimedio.

ART.34 **CERTIFICATO DI REGOLARE ESECUZIONE**

1 Ai sensi dell'art. 102 comma 2 del d.lgs. 50/2016 e dell'art 237 del D.P.R. 207/2010, il collaudo è sostituito con il Certificato di Regolare Esecuzione nei modi indicati dallo stesso articolo 102.

2 Il certificato di regolare esecuzione deve essere emesso entro tre mesi dall'ultimazione dei lavori ed ha carattere provvisorio. Esso assume carattere definitivo trascorsi due anni dalla data dell'emissione. Decorso tale termine, il certificato di regolare esecuzione si intende tacitamente approvato anche se l'atto formale di approvazione non sia intervenuto.

3 Trova applicazione la disciplina di cui all'articolo 237 del Regolamento Generale.

4 Durante l'esecuzione dei lavori la Stazione appaltante può effettuare operazioni di controllo o di collaudo parziale o ogni altro accertamento, volti a verificare la piena rispondenza delle caratteristiche dei lavori in corso di realizzazione a quanto richiesto negli elaborati progettuali, nel presente Capitolato speciale o nel contratto.

Art. 35 **MANUTENZIONE DELLE OPERE SINO AL COLLAUDO, VERIFICA O REGOLARE ESECUZIONE**

1 Sino a che non sia intervenuto, con esito favorevole la verifica di regolare esecuzione delle opere, da emettersi non oltre tre mesi dalla data di ultimazione delle stesse, la manutenzione ordinaria di tali opere deve essere eseguita a cura e spese dell'appaltatore. Per tutto il periodo corrente tra l'esecuzione e il collaudo o verifica finale, e salve le maggiori responsabilità sancite dagli Artt. 1667 e 1669 del Codice Civile, l'appaltatore è quindi garante delle opere e delle forniture eseguite, e dovrà pertanto procedere, a sua cura e spese, a tutte le riparazioni, sostituzioni o ripristini che si rendessero necessari.

2 Durante il periodo in cui la manutenzione è a carico dell'appaltatore, la manutenzione stessa dovrà essere eseguita nel modo più tempestivo, provvedendo di volta in volta alle riparazioni rese necessarie senza interrompere la fruibilità dei siti, e senza che occorran particolari inviti da parte della Direzione dei Lavori.

3 Ove però l'appaltatore non provvedesse nei termini eventualmente prescritti dalla Direzione dei Lavori con invito scritto, si procederà d'ufficio.

4 Anticipata consegna delle opere: Avvenuta l'ultimazione dei lavori il Committente potrà prendere immediatamente in consegna le opere eseguite senza che ciò costituisca rinuncia al collaudo o accettazione delle opere stesse.

5 La presa in consegna anticipata delle opere è soggetta alle seguenti condizioni:

a) sia stato eseguito con esito favorevole il collaudo statico, ove previsto;

- b) sia stato richiesto il certificato di agibilità ove previsto;
- c) siano stati effettuati i necessari allacciamenti impiantistici;
- d) siano state effettuate le prove previste dal Capitolato speciale d'appalto;
- e) sia stato redatto apposito stato di consistenza dettagliato.

6 La verifica di quanto sopra è compito del Collaudatore che redige a tal fine opportuno verbale, sottoscritto dal Direttore dei Lavori e dal Committente stesso.

7 In caso di anticipata consegna delle opere il Committente si assume la responsabilità della custodia, della manutenzione e della conservazione delle opere stesse restando comunque a carico dell'Appaltatore gli interventi conseguenti a difetti di costruzione.

CAPO 7 NORME FINALI

ART. 36 PERSONALE DELL'IMPRESA, DISCIPLINA NEI CANTIERI

1 L'impresa dovrà provvedere alla condotta effettiva dei lavori, con personale tecnico idoneo di provata capacità, ed adeguato numericamente e qualitativamente, alle necessità ed in relazione agli obblighi assunti con il cronoprogramma *e con la presentazione del programma* di esecuzione dei lavori.

2 L'impresa risponde dell'identità e dell'idoneità del personale addetto al cantiere, ivi compreso quello dipendente da eventuali ditte subappaltatrici. L'ufficio di Direzione Lavori ha il diritto di ottenere l'allontanamento immediato dai cantieri stessi di qualunque addetto ai lavori non regolarmente autorizzato.

ART. 37 PROVVEDIMENTI PER CONTRASTARE IL LAVORO NERO

1. Al fine di una agevole e rapida verifica della corretta posizione contributiva ed assicurativa degli operai impiegati in cantiere, l'appaltatore dovrà farsi carico di tenere e conservare in cantiere un libro giornale delle presenze della mano d'opera, nel quale dovrà tempestivamente registrare sia il nominativo che i dati anagrafici di ogni operaio con fotocopia leggibile di documento di riconoscimento valido, nel momento stesso in cui questi pone piede per la prima volta in cantiere.

2. Tale onere è esteso anche alla tempestiva registrazione degli operai di tutte le ditte incaricate dall'appaltatore, con sola esclusione dei semplici fornitori. In caso di accertata inosservanza da parte dell'appaltatore degli obblighi di cui sopra, verrà applicata una penale, pari al 5 % della produzione teorica giornaliera, per ogni giorno di inadempimento, da portare in detrazione nello stato di avanzamento immediatamente successivo alla data dell'accertamento; è prevista inoltre l'obbligatoria segnalazione agli enti contributivi/assicurativi ed alla Procura della Repubblica.

3. L'Appaltatore è obbligato ad eseguire l'opera o i lavori oggetto del presente Capitolato nel rispetto delle norme dettate a tutela dei lavoratori.

4. **TUTELA RETRIBUTIVA** L'Appaltatore è obbligato ad osservare integralmente il trattamento economico e normativo stabilito nei contratti collettivi nazionali e territoriali in vigore per il settore

e per la zona nella quale si svolgono i lavori costituenti oggetto del presente contratto e, se Cooperativa, anche nei confronti dei soci, ed a continuare ad applicare i suddetti contratti collettivi anche dopo la loro scadenza e fino alla loro sostituzione. L'Appaltatore è altresì responsabile in solido dell'osservanza delle norme anzidette da parte dei subappaltatori nei confronti dei loro dipendenti per le prestazioni rese nell'ambito del subappalto. I suddetti obblighi vincolano l'Appaltatore fino alla data della verifica di conformità anche se egli non fosse aderente alle associazioni stipulanti o dovesse recedere da esse ed indipendentemente dalla natura industriale ed artigiana, dalle dimensioni dell'Impresa e da ogni qualificazione giuridica. Inoltre, il mancato adempimento di tali obblighi da parte dell'Appaltatore conferisce all'Amministrazione Comunale il diritto di agire contro la compagnia assicuratrice o la banca che abbia rilasciato la polizza fideiussoria – di cui all'art.103 D.Lgs. n. 50/2016 per i contratti sopra soglia comunitaria, valevole anche per i contratti sotto soglia comunitaria – a garanzia dei debiti contrattuali dell'Appaltatore medesimo, secondo quanto previsto dalla vigente normativa in materia.

5. TUTELA PREVIDENZIALE E ASSICURATIVA L'Appaltatore dovrà altresì osservare le norme e le prescrizioni delle leggi e dei regolamenti vigenti sull'assunzione, tutela, protezione, contribuzione, assicurazione, infortuni ed assistenza dei lavoratori, comunicando, non oltre 15 giorni di inizio della prestazione, gli estremi della propria iscrizione agli Istituti previdenziali ed assicurativi. L'Appaltatore deve esibire al Direttore dei Lavori, prima della data di avvio della 'Accordo, ogni prescritta denuncia del lavoro iniziato agli enti previdenziali e assicurativi, e copia della polizza di assicurazione contro gli infortuni. L'Appaltatore deve parimenti esibire le modifiche alle denunce e polizze in precedenza esibite entro i 14 giorni successivi alla modifica. Come già ribadito nell'articolo precedente, prima di emettere i certificati di pagamento il Direttore dell'Esecuzione del Contratto e la Stazione appaltante procedono alla verifica della permanenza della regolarità contributiva ed assicurativa dell'Impresa attraverso l'acquisizione del Documento unico di regolarità contributiva (D.U.R.C.) A garanzia di tali obblighi, secondo quanto disposto dalla vigente normativa in materia, il Direttore dei Lavori opera una ritenuta dello 0,5% sull'importo netto progressivo dei lavori. Inoltre, il mancato adempimento dell'Appaltatore agli obblighi sociali, integrando nel contempo gli estremi di un inadempimento verso l'Amministrazione Comunale, conferisce a quest'ultima il diritto di agire contro la compagnia assicuratrice o la banca che abbia rilasciato la polizza fideiussoria – di cui all'art.103 D.Lgs. n. 50/2016 per i contratti sopra soglia comunitaria, valevole anche per i contratti sotto soglia comunitaria – a garanzia dei debiti contrattuali dell'Appaltatore medesimo. Le disposizioni suddette si applicano anche nel caso di subappalto. In ogni caso l'Appaltatore è responsabile nei confronti dell'Amministrazione Comunale dell'osservanza delle predette disposizioni da parte dei subappaltatori. Ai fini della tutela contributiva dei lavoratori si applica quanto previsto dalla vigente normativa in materia. Qualora l'Amministrazione appaltante constati la presenza nel luogo di lavoro di lavoratore non iscritto nel libro unico del lavoro, ovvero in denuncia nominativa dei lavoratori occupati ovvero in documenti informatizzati equiparati, il Responsabile del Procedimento comunica all'Impresa l'inadempienza accertata e procede ad applicare una penale di euro 2.500,00 (duemilacinquecento/00) per ciascun lavoratore irregolare; il Direttore dei Lavori procede ad immediata denuncia dell'illecito all'Ispettorato del Lavoro. I commi precedenti si applicano anche nel caso di subappalto. In ogni caso l'Appaltatore è responsabile nei confronti del committente dell'osservanza delle predette disposizioni da parte dei subappaltatori.

6.VERIFICA DELLA REGOLARITA' DEL RAPPORTO DI LAVORO . Al fine di consentire la verifica della regolarità dei rapporti di lavoro, l'Appaltatore è obbligato ad osservare integralmente la disciplina relativa alla predisposizione e alla tenuta del libro unico del lavoro (artt. 39 e 40 del D.L. 112/2008 e ss.mm.ii., convertito con modificazioni nella L. 133/2008; D.M. 9/07/2008). A completamento delle risultanze del libro unico del lavoro ed al fine di consentire la verifica della corretta instaurazione dei rapporti di lavoro anche nei confronti dei lavoratori presenti in cantiere al momento dei controlli e non ancora iscritti nel libro unico del lavoro, l'Appaltatore dovrà tenere presso il cantiere copia delle comunicazioni obbligatorie preventive di assunzione (predisposte ai

sensi dell'art. 4 bis, comma 2, del D.Lgs. 181/2000, come modificato dal citato art. 40 del D.L. 112/2008) oppure copia dei contratti individuali di lavoro.

ART. 38 RESPONSABILITA' DELL'APPALTATORE

1 Sarà obbligo dell'appaltatore di adottare nei lavori da esso eseguiti, le misure e le cautele necessarie a garantire la vita e la incolumità degli operai, delle persone addette ai lavori e dei terzi, nonché ad evitare danni di qualunque natura a beni pubblici e privati. Sarà pertanto a carico dell'appaltatore il completo risarcimento di eventuali danni e ciò senza diritto a compensi da parte dell'Amministrazione.

2 La responsabilità nel caso di infortuni e danneggiamenti ricadrà sull'appaltatore nonché sul personale addetto alla direzione e sorveglianza dei lavori.

3 L'appaltatore è unico responsabile del rispetto delle disposizioni di legge, ad es. in materia di edilizia, antincendio, dell'Ispettorato del lavoro e dell'antinfortunistica, nonché dell'esecuzione a regola d'arte.

ART. 39 ULTERIORI OBBLIGHI DELL'APPALTATORE

Esecuzione di esami e di prove e documentazione delle opere in corso: L'appaltatore si obbliga a sue spese: all'esecuzione, presso un laboratorio autorizzato, di tutti gli accertamenti, prove, analisi di laboratorio e verifiche tecniche non previste dal capitolato speciale d'appalto, ma ritenute necessarie dalla direzione lavori o dal collaudatore per stabilire l'idoneità dei materiali o dei componenti. Al Committente è riservata la facoltà di far eseguire, a proprie spese, le prove in parallelo o di ripeterle presso altro laboratorio autorizzato.

alla fornitura di fotografie delle opere in corso nei vari periodi dell'appalto, nel numero e nelle dimensioni che saranno di volta in volta indicati dalla direzione lavori.

a presenziare alle visite settimanali di cantiere del direttore dei lavori.

l'appaltatore è inoltre tenuto: a) alla riparazione dei danni di qualsiasi genere (esclusi quelli di forza maggiore) che si verificassero negli scavi, nei rinterrati, alle provviste, agli attrezzi ed a tutte le opere provvisorie; b) alla rifusione ai danneggiati di tutti i danni derivanti dall'esecuzione dei lavori ai fondi adiacenti.

ART. 40 TRACCIABILITÀ DEI FLUSSI FINANZIARI

Ai sensi del comma 8 dell'art. 3 della legge 13 agosto 2010 n. 136, l'appaltatore assume l'obbligo di tracciabilità dei flussi finanziari di cui alla succitata legge. L'appaltatore, il subappaltatore o il subcontraente che ha notizia dell'inadempimento della propria controparte agli obblighi di tracciabilità finanziaria di cui al presente articolo ne dà immediata comunicazione alla stazione appaltante e alla prefettura ufficio territoriale del Governo della provincia ove ha sede la stazione appaltante o l'amministrazione concedente. Tale disposizione vale anche per eventuali subcontratti (subappaltatori, cottimisti, fornitori, lavoratori autonomi).

ART. 41
SPESE CONTRATTUALI, IMPOSTE, TASSE

Sono a carico dell'appaltatore senza diritto di rivalsa:

- a) le spese contrattuali;
- b) le tasse e gli altri oneri per l'ottenimento di tutte le licenze tecniche occorrenti per l'esecuzione dei lavori e la messa in funzione degli impianti;
- c) le tasse e gli altri oneri dovuti ad enti territoriali (occupazione temporanea di suolo pubblico, passi carrabili, permessi di scarico, canoni di conferimento a discarica ecc.) direttamente o indirettamente connessi alla gestione del cantiere e all'esecuzione dei lavori;
- d) le spese, le imposte, i diritti di segreteria e le tasse relativi al perfezionamento e alla registrazione del contratto.

Sono altresì a carico dell'appaltatore tutte le spese di bollo per gli atti occorrenti per la gestione del lavoro, dalla consegna alla data di emissione del certificato di regolare esecuzione.

A carico dell'appaltatore restano inoltre le imposte e gli altri oneri, che, direttamente o indirettamente gravano sui lavori e sulle forniture oggetto dell'appalto.

Il presente contratto è soggetto all'imposta sul valore aggiunto (I.V.A.); l'I.V.A. è regolata dalla legge; tutti gli importi citati nel presente capitolato speciale d'appalto si intendono I.V.A. esclusa.

ART. 42
DISCIPLINA ANTIMAFIA

Ai sensi del decreto legislativo n. 159 del 2011, per l'appaltatore non devono sussistere gli impedimenti all'assunzione del rapporto contrattuale previsti dagli articoli 6 e 67 del citato decreto legislativo, in materia antimafia; a tale fine devono essere assolti gli adempimenti di cui al comma In caso di raggruppamento temporaneo o di consorzio ordinario, tali adempimenti devono essere assolti da tutti gli operatori economici raggruppati e consorziati; in caso di consorzio stabile, di consorzio di cooperative o di imprese artigiane, devono essere assolti dal consorzio e dalle consorziate indicate per l'esecuzione.

Prima della stipula del contratto deve essere acquisita la comunicazione antimafia di cui all'articolo 87 del decreto legislativo n. 159 del 2011, mediante la consultazione della Banca dati ai sensi degli articoli 96 e 97 del citato decreto legislativo.

Qualora in luogo della documentazione di cui al comma 2, in forza di specifiche disposizioni dell'ordinamento giuridico, possa essere sufficiente l'idonea iscrizione nella white list tenuta dalla competente prefettura (Ufficio Territoriale di Governo) nella sezione pertinente, la stessa documentazione è sostituita dall'accertamento della predetta iscrizione.

ART. 43
PROTOCOLLO DI LEGALITÀ E DOVERI COMPORTAMENTALI

L'appaltatore, con la partecipazione alla gara, si è impegnato ad accettare, rispettare e sottoscrivere i seguenti accordi multilaterali ai quali la Stazione appaltante ha formulato la propria adesione, in materia. In caso di RTI il suddetto patto di integrità andrà sottoscritto da tutti i componenti il raggruppamento temporaneo di impresa.

Protocollo di integrità del Comune di Acqui Terme in materia di contratti pubblici in attuazione all'art. 1 comma 17 della Legge n.190/2012, nonché il codice di comportamento dei dipendenti.

Gli atti di cui al comma 1 costituiscono parte integrante del presente Capitolato; costituiscono altresì, per le parti che riguardano le fasi esecutive posteriori alla scelta del contraente, parte integrante del successivo contratto d'appalto anche se non materialmente allegati. L'appaltatore, con la partecipazione alla gara, si è impegnato altresì, nel caso di affidamento di incarichi di collaborazione a qualsiasi titolo, a rispettare i divieti imposti dall'articolo 53, comma 16-ter, del decreto legislativo n. 165 del 2001 e dall'articolo 21 del decreto legislativo n. 39 del 2013.

L'appaltatore, con la partecipazione alla gara, si è impegnato infine, nel caso di affidamento di incarichi di collaborazione a qualsiasi titolo, a rispettare e a far rispettare il codice di comportamento approvato con d.P.R. 16 aprile 2013, n. 62, per quanto di propria competenza, in applicazione dell'articolo 2, comma 3 dello stesso d.P.R.